Antonio Armendáriz Navarro

J . S . BACH

CANTADO EN ESPAÑOL

CANTATA BWV 040

“Darzu ist erschienen der Sohn Gottes”

CORO DE ENTRADA Nº 01

CORAL Nº 03

CORAL Nº 06

CORAL FINAL Nº 08

Feria II Nativitatis Christi

TEXTOS :

- ***Anonimos (2 , 4 , 5 , 7)***
- ***Juan 3,8 (1)***
- ***Kaspar Füger , 1592 (3)***
- ***Paul Gerhardt , 1653 (6)***

CANTATA BWV 040

J . S . BACH

(3ª EDICION)

“Darzu ist erschienen der Sohn Gottes”

INDICE

CONTENIDO	*PAGINAS*
TEXTOS EN ALEMAN	*007 – 015*
TEXTOS EN ESPAÑOL	*017 – 025*
TEXTOS EN FRANCES	*027 – 035*
TEXTOS EN INGLES	*037 – 045*

CANTATA BWV 040

J . S . BACH

(3ª EDICION)

INDICE

CONTENIDO	*PAGINAS*
TEXTOS	*007 – 045*
CORO DE ENTRADA Nº 01	
PARTITURA DE DIRECCION	*048 – 075*
PARTITURA DE CORNOS Y OBOES	*077 – 090*
PARTITURA DE CUERDAS	*092 – 105*
PARTITURA DE VOCES	*107 – 120*
CORAL Nº 03	
PARTITURA DE DIRECCION	*122 – 123*
CORAL Nº 06	
PARTITURA DE DIRECCION	*125 – 127*
CORAL Nº 08	
PARTITURA DE DIRECCION	*129 – 132*

PREFACIO

En este momento de la presentación de mi primer libro sobre la música de ***J.S.Bach*** *, quisiera disculparme humildemente . En efecto :*

a).- Para esta Cantata BWV 001 ***Wie schön leuchtet der Morgenstern*** *, igual que para las sucesivas Cantatas que , Dios mediante , le seguirán , no he recogido los recitativos ni las arias , que podrían ser más del gusto refinado de determinados aficionados o intérpretes . Me he limitado a reproducir los números de naturaleza coral , ya sea con acompañamiento instrumental o en un simple "a capella". En esta decisión influye un factor capital : el tiempo . Y , sin ánimo de dramatizar , no dispongo del suficiente ni siquiera para contemplar el final de una recopilación que me va resultando ingente .*

b).- La organización material de este volumen y de los siguientes está realizada con varios fines . Uno , quizá el más evidente , el de servir de lectura sobre los datos biográficos , técnico-musicales , litúrgicos (es mi primera incursión en la liturgia luterana , no exenta de sorpresas) y bíblicos (hay numerosas referencias bíblicas para remachar las consideraciones que movieron a ***J.S.Bach*** *y a sus libretistas – curiosamente desconocidos con bastante frecuencia – a escribir los textos de las diversas partes de cada Cantata) . La pregunta , ahora es ¿ Por qué el uso de cuatro idiomas ? . No se me escapa que , aparte la universalidad del lenguaje musical (al alcance de prácticamente todo el mundo) , las explicaciones sobre la génesis de cada Cantata (a la que mi modesta aportación ha puesto la versión en español) pueden ser entendidas (me disculpo de nuevo por los inevitables errores de transcripción) por un mayor número de personas , aunque los textos de las partituras musicales se limiten al alemán (en razón de su origen) y al español (motivo de mi aportación) , al margen del hecho de que no me considero capacitado para haber construido una versión políglota (en los cuatro idiomas) .*

Otra finalidad , no tan evidente , pero no por ello menos cierta , es la de servir de guía a los aficionados más aventajados que , mientras escuchan la grabación , pueden seguirla a través de las partituras , ya sean de dirección o de algún instrumento en particular , en función de sus gustos personales . En el caso de los lectores que tengan , además , la condición de ser directores de masas corales , puede surgir una objeción lógica , dado que la obra está encuadernada en formato de libro . De ahí que , el hecho de sacar copias de las partituras para ponerlas a disposición de sus componentes no sea una tarea fácil . Para solventar esta dificultad , sin menoscabar la presentación de esta obra , he incluido en la contraportada 1 CD-ROM en el que se incluyen , además de las propias partituras del libro , las grabaciones correspondientes . De esta forma , tienen en sus manos todos los elementos por separado , para su difusión .

Concluyo . El principal motivo que me ha impulsado a embarcarme en esta aventura fue impulsar la interpretación coral de la obra de ***J.S.Bach*** *en español . El tiempo transcurrido y la experiencia adquirida en su difusión , me han hecho ver la utilidad que tiene entre los estudiantes de música de los Conservatorios españoles e hispanoamericanos , por sus cartas , que incluyen sus opiniones .*
Por si los lectores quisieran compartir conmigo sus opiniones sobre la obra que pongo en sus manos , que recibiré gustosamente , o solicitar aclaraciones sobre la misma , incluyo mis direcciones de correo electrónico , mi dirección postal y otros datos , para facilitarles la comunicación conmigo .

PAGINA WEB :

http://www.armendariznavarro.es

DIRECCIONES DE E-MAIL

antonio@armendariznavarro.es

armendariz@bitnavarra.com

armendariznavarro@hotmail.com *(con posibilidad de establecer conversaciones en tiempo real)*

DIRECCION POSTAL

ANTONIO ARMENDARIZ NAVARRO

CENTRO PARROQUIAL , 4 – 2º - D

31580 – LODOSA (NAVARRA) – ESPAÑA

TELEFONO

(34) – 948 693 531

COLECCIÓN DE CANTATAS

DE

J . S . BACH

CANTATA BWV 040

3ª EDICION

TEXTOS EN ALEMAN

PAGINAS : ***007 – 015***

DIE MUSIKALISCHE ENTWICKLUNG IN BACHS KANTATENWERK

Autor : Gerhard Schuhmacher (1973)

Bachs Kantatenschaffen ist in der zahlenmäßigen Verteilung der Werke von der Aufgabenstellung seiner jeweiligen beruflichen Tätigkeit , in der musikalischen Gestaltung von seiner Auseinanderstzung mit der zeitgenössischen Musik und den gegebenen Aufführungsmöglichkeiten abhängig . Als Organist in ***Mühlhausen*** *(1707 – 1708) und am Hof in* ***Weimar*** *(1708 – 1714) hat er zu vereinzelten Anlässen geistliche und weltliche Kantaten komponiert . In* ***Weimar*** *gehörte es ab März 1714 zu seinen Aufgaben als Konzertmeister , monatlich eine Kirchenkantate aufzuführen , während er als Hofkapellmeister an dem calvinistischen Hof in* ***Köthen*** *(1717 bis April 1723) lediglich Huldigungskantaten komponierte ; für Kirchenkantaten gab es keine Aufführungsmöglichkeit . Erst mit der Übernahme des Thomaskantorats entstand für* ***Bach*** *die Verpflichtung , an jedem Sonntag (mit Ausnahme des zweiten , dritten und vierten Advent und der Pasionszeit) sowie am Johannis-,Michaelis-,und Reformetionsfest uns drei Marienfesten eine Kantate zu musizieren . So beginnt er erst in Leipzig systematisch Kantaten zu komponieren und – wenn der Nekrolog zutrifft – einen Fundus von fünf Jahrgängen nach dem Kirchenjahr zu schaffen . Dabei greift er auch die früheren Werke zurück , so daß nicht alle Kantaten der Jahrgänge in Leipzig entstanden sind . In den ersten beiden Jahren seiner Leipziger Amtszeit schafft er zwei Jahrgänge , der dritte verteilt sich der Entstehung nach auf die Jahre 1725 – 1727 und wird durch Aufführungen von Werken seines Meininger Vetters* ***Johann Ludwig Bach*** *ergänzt .Für die beiden letzten Jahrgänge , die der Nekrolog nennt , gibt es nur wenig Anhaltspunkte ; noch vor 1730 reißt die Kontinuität hab ,soweit sie sich in der Überlieferung zeigt , aber noch bis in die 1740er Jahre komponiert* ***Bach*** *immer wieder einzelne Kantaten und reiht sie in die bestehenden Jahrgänge ein . Die Überlieferung der Aufführungen gibt darüber Aufschluß . So ist die Kantate BWV 140 ,* ***"Wachet auf , ruft uns die Stimme"*** *zum 27 . Sonntag nach Trinitatis 1731 entstanden und in den Jahrgang der Choralkantaten eingereiht worden . So viele Sonntage nach Trinitatis gab es während* ***Bachs*** *Leipziger Zeit dann nur noch 1742 . Von seinen weltlichen Kantaten arbeitete er einige ganz zu Kirchenkantaten um oder entnahm ihnen einzelne Arien oder Chöre , zu denen er sich dem musikalischen Affekt entsprechende Texte dichten ließ . So geht der Eingangschor des Weihnachtsoratoriums (Kantate am ersten Weihnachtstag)* ***"Jauchzet , frohlocket"*** *auf den Chor* ***"Tönet , ihr Pauken! Erschallet , Trompeten!"*** *der gleichnamigen Glückwunschkantate BWV 214 zurück .*

*Zwei der frühesten erhaltenen Kantaten Bachs , **"Aus der Tiefe rufe ich , Herr , zu dir** BWV 131 un der **Actus Tragicus** (**"Gottes Zeit ist die allerbeste Zeit"**) BWV 106 , unterscheiden sich grundsätzlich von den späteren Kantaten , beide bestehen formal aus kurzen , ineinander übergehenden Abschnitten . Die Soloteile sind eher als Ariosi denn als kurze Arien zu bezeichnen , Rezitative fehlen überhaupt . Die gattungsmäßigen Vorbilder sind denn auch nicht Buxtehudes Kantaten (wie in dem unten noch zu besprechenden BWV 4) , sondem das geistliche Konzert und die Motette . Der **Actus Tragicus** , zu einer Trauerfeier entstanden , fällt durch die Textwahl auf : Zitate aus dem Alten und Neuen Testament sind so gruppiert und dem Kirchenlied gegenübergestellt , daß die Elemente sich gegenseitig interpretieren .Dergleichen war in Sachsen und Türingen damals in zahlreichen Begräbniskompositionen zum Musikalischen Kuntsgewerbe herabgesunken . Bachs Werk – Alfred Dürr spricht zu Recht von einem **"Geniewerk , wie es auch großen Meistern nur selten gelingt und mit dem der Zweiundzwanzigjährige alle seine Zeitgenossen mit einem Schlage weit hinter sich läßt"** – ragt dadurch weit über den Durchschnitt hinaus , daß es mit der Gruppierung der Texte und der instrumentalen Zitierung des Liedes zum gesungenen Bibeltext eine ausdruckstarke Schichtung erhält .Was gattungsmäßig eine lange geübte Tradition war , erfuhr in der konsequenten Durchstrukturierung des Details und der formalen Disposition seine personalistische Prägung . In der Instrumentalbesetzung mit je zwei Blockflöten und Gamben nit Continuo in BWV 106 , Oboe , Fagott , Violine , zwei Violen und Continuo in BWV 131 steht Bach ebenfalls in der älteren (vor allem süddeutschen) Tradition , bei den Streichem die Mittel- und nicht die Violinlage klanglich zu betonen .*

*In der Kompositionen der Weimarer Zeit wirkt sich bei Bach erstmals die Kenntnis italienischer Musik aus , vermutlich durch den auch selbst komponierenden Herzog Johan Ernst von Sachsen-Weimar vermittelt , von dem Bach zwei Konzerte für Orgel bearbeitete . Wahrscheinlich brachte der Herzog von seiner Reise in die Niederlande Werke italienischer Komponisten mit , denn bald nach seiner Rückkehr (1714) entstanden Bachs erste Bearbaeitungen von Werken Vivaldis , die erst 1713 im Druck erschienen waren . Auch wird in den Kantaten das in italien ausgeprägte Streichorchester in zunehmendem Maße die Grundlage des Instrumentalparts . 1714 tritt innerhalb des Bachschen Werks der Dichter Erdman Neumeister in Erscheinung , der von nun an den Kantatentypus Bachs grundlegend bestimmte . In gewisser Hinsicht ist von diesem Zeitpunkt an die Geschichte der BachKantate auch die Geschichte des Neumeisterschen Kantatentypus . Erstmals verwendet Bach jetzt die Dacapo-Arie der itialienischen Oper , ebenso das Rezitativ , sowohl als Secco (nur vom Continuo gestützt) wie auch als Accompagnato (mit Orchesterbegleitung) . **"Soll ichs kürzlich aussprechen , so siehet eine Cantata nicht anders aus als ein Stück***

aus einer Opera , vom Stylo Rezitativo und Arien zusammengesetzt" *, schreibt Neumeister im Vorwort zu einer Textausgabe früherer Kantaten (1704) .* ***"Was die Arien belanget , sollen selbige..... allemal einen Affect , oder ein Morale , oder sonst was besonders in sich halten . Und hierzu mag man nach eignem Gefallen ein bequem Genus erkiesen . Kann man bei einer Arie das sogenannte Capo , oder den Anfang , in einem vollkommenen Sensu wiederholen , läßt es in der Musik gar nette"*** *(Philipp Spitta) .Neumeisters Kantaten sehen in der Regel zwei Paare von frei gedichteten Rezitativen und Arien vor ; Bach hat vor allem den Schlußchoral hinzugefügt , aber auch gelegentlich im Instrumentalpart Kirchenlieder textlos verarbeitet . Bedeutsam ist seine Ausweitung des Rezitativs durch ariose Einschübe zur Ausdeutung einzelner Wörter oder durch den Abschluß mit einem Arioso .*

Die Beschäftigung mit italienischer Misok eröffnet Bach ein neues Feld der musikalischen Gestaltung . Zur Singstimme treten nur in der Arie oftmals obligate Instrumente , deren Auswahl und Verwendung zunehmend an symbolischer Bedeutung gewinnen . IN BWV 182 wechseln die Instrumente noch häufig , in der Pfingskantate ***Erschallet , ihr Lieder*** *BWV 172 (1714) verwendet Bach drei Trompeten und Pauken im Orchester , die Arie* ***"O heiligste Dreifaltigkeit"*** *ist mit Baß , drei Trompeten und Continuo besetzt ,wobei die Tonsymbolik der Instrumente in Verbindung mit signalhafter Motivik im christlichen Sinne umgedeutet ist . Rezitativ und Arie in Bachs Kantaten verlangen in hohes Maß an Virtuosität von Sängern und solistischen Instrumentalisten , gelegentlich auch der Continuospieler , und beziehen neben der instrumentalen Symbolik auch die motivische und figurenmäßige mit ein . Bereits in* ***Gleichwie der Regen und Schnee vom Himmel fällt*** *, BWV 18 , eine der frühesten Kantaten nach einem Text von Neumeister , werden im Rezitativ einzelne Wörter tonsymbolich ausgedeutet .*

Indem Bach sich den Anregungen der italienischen Musik öffnete und sie seinem Ausdruckswillen anverwandelte , fand er noch micht gleich zu jener reifen Ausgewogenheit der Leipziger Kantaten , in denen jeweils ein Rezitativ einer Arie oder einem Duett vorausgeht . In den frühen Kantaten gibt es mehrfach die Reihung von Arien ohne Rezitative als Zwischenglieder (z.B. BWV 182 , 172 , 12) , aber auch die Reihung von Rezitativen (BWV 18) , daneben kennt er , seitdem er den Typus der Neumeister-Kantaten praktiziert , den regelmäßigen Wechsel von Rezitativ und Arie (BWV 61 und in der Solokantate ›BWV 199) . Die Klärung der formalen Gesamtdisposition , oftmals verbunden mit einer symmetrischen Anordnung der Sätze um einen zentralen , ist für viele Leipziger Kantaten charakteristisch . Ein anders wichtiges Gestaltungsmittel der formalen Gliederung ist die Rahmung von ein oder zwei Paaren von Rezitativ und Arie (oder Duett) durch einem freien Satz am Anfang und den Schlußchoral . Da Bach in Leipzig einen guten Chor zur Verfügung hatte , gewinnen vor allem die Eingangschöre an Bedeutung und formales Vielfalt . Satztypen der Instrumentalmusik

werden abgewandelt und als Sätze mit Chor für die Kantate umgedeutet . Die schon in Weimar symbolisch verwendete Form der französischen Overtüre zu der Kantate ***Nun komm , der Heiden Heiland*** *, BWV 61 , geschrieben für den ersten Adventsonntag (Beginn des Kirchenjahres) , wird z.B.in BWV 20 und 97 wieder augegriffen . Gleichsam ein Violinkonzertsatz ist der Eingangschor zu* ***Christ unser Herr zum Jordan kam*** *, BWV 7 (1724) , wenn man die von der Solovioline begleiteten Choralabschnitte mit den Soloepisoden und die instrumentalen Zwischenstücke mit den Tuttiteilen eines Konzerts vergleicht . Auffallend ist dabei die Ähnlichkeit in der figurenmäßig-violintypischen Anlage der Violinpartie mit dem Solopart im ersten Satz von Bachs Violinkonzert a-moll .*

Als Bach mit der Komposition von Kantaten begann , war die Choralbearbeitung in Kantaten kaum mehr üblich . Der alte Buxtehude führte seine Art der Kantaten zu Ende , jüngere Komponisten lösten sich zuhnemend vom Kirchenlied , um in freieren Formen und selbstgeschaffenen Melodien zu neuen Texten ihre Vorstellungen zu verwirklichen . Das Kirchenlied blieb in der Komposition fast nur noch Grundlage entsprechender Orgelmusik . Dagegen gibt es in der mitteldeutschen , speziell auch in der Leipziger Tradition des 17. und frühen 18 . Jahrhunderts zahlreiche Beispiele dafür , daß wegen der über Jahrzehnte feststehenden Predigttexte Prediger oftmals auch das Sonntagslied der Predigt zugrunde legten ; es ist wahrscheinlich , aber nicht nachsweibar , daß Bach mit einem Theologen in der Wise zusammenarbeitete , daß bei dem fast vollständingen Jahrgang der Choralkantaten , die dem jeweiligen Sonntagslied gelten , der Liedpredigt die musikalische Ausdeutung zugeordnet wurde . An den Choralkantaten wird in besonderer Weise Bachs Verhältniss zur Tradition uund zugleich seine eigene Ausweitung traditioneller Formtypen deutlich . Noch aus der Mühlhausener Zeit stammt ***Christ lag in Todes Banden*** *BWV 4 . Das Werk ähnelt formal Buxtehudes Choralkantaten , indem nach einem kurzen einleitenden Sinfonia Strophe für Strophe mit wechselnder Besetzung komponiert ist . Im Gegensatz zu Buxtehude verzichtet Bach auf der Ritornelle zwischen den Strophen , fügt aber in der ersten Strophe dem motettischen Satz des Chores eine in sich lebendige kontrapunktische Schicht nach Art der Orgelpartiten des späten 17 . Jahrhunderts hinzu . In der übrigen Strophen ist die Liebmelodie sehr deutlich beibehalten , wenn auch der Satztyp von Strophe zu Strophe wechselt . In* ***Lobet dem Herren*** *BWV 137 wird noch einmal der originale Liedtext durch alle Strophen beibehalten , doch is Bach in dieser Leipziger Kantate mit der Melodie sehr viel freizügiger umgegangen und hat dabei einzelne Strophen zu arienhaften Sätzen mit obligaten Instrumenten umgestaltet . In Ahnlehnung an den Neumeisterschen Kantatentypus nach Bibeltexten wird für die Leipziger Choralkantaten die Beibehaltung des Originaltextes der ersten und letzten Liedstrophe zur Regel , während die Mittelstrophen für Rezitative und Arien umgedichtet*

werden .Während Rezitative , Arien und Schlußchoral den entsprechenden Sätzen in Kantaten nach anderen Texten entsprechen , ist die musikalische Gestaltung der ersten Textstrophe von Interesse . Der Eingangschor von ***Herr Christ , der einge Gottessohn*** *BWV 96 zeigt den von Bach bevorzugten Typus : Die Liedmelodie wird von einer Chorstimme (hier : Alt) gesungen , zu der die übrigen Stimmen polyphon geführt sind und einzelne Wörter tonsymbolisch ausdeuten , aber motivisch von Cantus firmus frei sind . Der Chorsätz ist eingebunden in einen in sich selbständigen Orchestersatz , der die Zwischenspiele zwischen den einzelnen Choralzeilen liefert . Gattungsmäßig leitet sich dieser Satztyp vom Choralvorspiel und Orgelchoral ab , mit enderen Worten , Bach hat die Tradition des Orgelchorals auf die Kantate übertragen und ausgeweitet , denn der Chorsatz ist im Sinne des 16. und frühen 17. Jahrhunderts eine in sich selbständige Liedmotette .*

In ***Wachet auf , ruft uns die Stimme*** *BWV 140 (1731) ist vom Lied her Christus der Bräutigam und die Seele (des Gläubigen) die Braut . Mit dem Eingangschor als Choralfantasie , in einer ähnlichen Übertragung , wie sie oben geschildert wurde , dem vierten Satz als Tenor-Arie (Lied) und dem Schlußchoral (7.Satz) sind alle Textstrophen beibehalten . Ergänzend dazu sind im Sinne des Dialogs Texte aus dem Alten und Neuen Testament für die Rezitative (Nr. 2 , 5) und Duette (Nr. 3 , 6) herangezogen worden . Der Dialog als musikalische Gattung wurde 1644 von Andreas Hammerschmidt eingeführt und diente vorzugsweise der personifizierten Darstellung religiöser Gegebenheiten , insbesondere dem Gespräch Cottes mit dem Menschen (Seele) . Bemerkenswert sind die beiden Duette der Kantaten* ***Wenn kömmst du , mein Heil*** *verbindet das Heilsverlangen des Gläubigen in der melodisch-ausdrucksmäßigen Haltung , wie sie auch in der großen Arie* ***Erbarme dich*** *aus der Matthäus-Passion enthalten ist und mit der das Duett auch die Violine als Soloinstrument gemeinsam hat , mit dem Typus des Liebesduetts der barocken Oper . Im zweiten Duett* ***Mein Freud ist mein*** *ist der Affekt erfüllter Liebessehnsucht (mit Oboe als solistischem Instrument) zu einem introvertierten Lienesduett geworden ; Bach bediente sich in beiden Fällen der damals voll ausgereiften Formtypen der Oper , gab aber beiden Duetten durch seinem vertieften Ausdruck uns die Wahl der obligaten Instrumente einen zusätzlichen symbolischen Sinn , denn die obligate Violine steht bei ihm stets im Zusammenhang mit dem Menschen , die Holzbläser im Zusammenhang mit dem Göttlichen,. Die Kantate* ***Ich geh und suche mit Verlangen*** *BWV 49 ist von Bach selbst als Dialogus bezeichnet , Christus (Baß) als Bräutigam , die Seele (Sopran) als Braut . Der Schlußschatz der Kantate basiert auf der siebten Strophe der Liedes* ***Wie schön leuchtet uns der Morgenstern*** *, das Philipp Nicolai 1599 als* ***Ein geistliches Brautlied*** *im Anhang an eine längst vergessene Erbaungsschrift veröffentlich hatte , zusammen mit* ***Wachet auf , ruft uns die Stimme*** *. Im beiden Kantaten ist Bach dem textlich-teologischen Sujet gefolgt und hat durch die sinngemäße Übertragung des*

Liebesduetts und diesen Verinnerlichung eine neue Dimension des Ausdrucks gewonnen .

In den Kantaten Bachs ist die Verwendung von Soloinstrumenten bemerkenswert , die vielfach mit den praktischen Möglichkeiten in Wechselwirkung stehen . So sind die ab 1726 auftretenden obligaten Orgelpartien für den damals sechzehnjährigen Friedemann gedacht . Als Trompeter stand der berühmte Ratsmusiker Reiche zur Verfügung . Während Bach in Köthen die ersten konzertanten Werke für Traversflöte schrieb (h-Moll Suite , 5. Brandenburgisches Konzert) , verwendete er in Leipzig zunächst nur Blockflöten , ab 1724 und dann häufiger die Traversflöte . Offenbar hatte er einen geeigneten Spieler gefunden . Darin wie in der Besetzung mit ausgefallenen Instrumenten (Oboe da caccia , das auf Bachs Anregung mit einer fünften Saite ausgestattete Violoncello piccolo , dessen Partien auch auf der von Bach selbst entworfenen Viola pomposa ausführbar sind z.B. in BWV 6 , 41 , 49 , 180) zeigt sich sein Interesse für Neues , aber auch sein eminent praktisches Denken . Einige Kantaten enthalten als Einleitung einen Instrumentalsatz , der oft auf ein Vorbild aus eigenen Solokonzerten , auf andere Sätze (z.B. aus das Präludium der Partita E-dur für Violine solo in BWV 29) oder allgemein auf die Idee des Konzertanten zurückgeht .

Die Vielfalt in Bachs Kantatenwerk ist im vokalen wie im instrumentalen Bereich nach einer Zeit des Lernens und des Sammelns von Erfahrungen nicht so seir eine Frage der Entwicklung im Sinn des Verbesserns , sondern beruht auf der Entfaltung von zahlreichen Form- und Ausdrucksmöglichkeiten , der Auseinandersetzung mit der eigenen Tradition und dem international Neuen . Es ist Teil der Größe Bachs , daß die Kantaten über den Auftragscharakter hinausweisen und sich darin trotz aller Rücksichten auf die praktischen Möglichkeiten eine künstlerische Freiheit bewahren .

00 – BIOGRAPHISCHE DATEN

Vereinigt im Text allgemeine Weihnachtsgedanken mit einer speziellen Anspielung auf die Evangelienlessung des Stephanustages (Matthäus 23 , 34-39 ; vgl . Vers 37 mit Satz 7) , der mit dem 2. Weihnachstag zusammenfällt . Der 26. Dezember 1723 , zu dem diese Kantate entstanden ist , scheint als Gedentag des ersten christlichen Märtyrers im Gottesdienst begangen worden zu sein . Ferner hat der unbekannte Textdichter eine verhältnismäßig große Zahl von Choralsätzen in seinen Text aufgenommen – ohne daß Bach die Gelegenheit zu unterschlieder kompositorischer Behandlung wahrgenommen hätte .

Wie in der zuvor betrachteten Kantate ist wiederum die großzügige Anlage des Eingangssatzes bemerkenswert , der durch die Mitwirkung zweier Hörner besonders festlich wirkt . Freilich gestattete der kurze Bibeltext einen knapperen und formal geschlosseneren Aufbau als in Kantate 39 : Sowohl in den überwiegend akkordischen Rahmenteilen als auch in dem fugischen Mittelteil wird der Text jeweils vollständig gesungen , wobei sich der Gegensatz Sohn Gottes – Teufel besonders in den zwei (nach Exposition des ersten miteinander kombinierten) Themen der Chorfuge in ihrer bildhaftkontrastierenden Gestalt (gesanglich – deklamatorisch ; ruhig – bewegt) auch musikalisch ausprägt . Der Text der Sätze 4 und 5 wird nur verständlich im Hinblñick auf das Wort Gottes an die Schlange (1.Mose 3,15) Ich will Feindschaft setzen zwischen deinem Samen und ihrem Samen . Denselbe soll dir den Kopf zertreten….. Die christliche Theologie hat diese Worte als ersten Himweis auf Christus verstanden : Er wird der höllischen Schlange den Kopf zertreten . Wiegende , durchgängige Sechzehntelfiguren sind in beiden Sätzen das Abbild der Schlange ; sie sinken nur auf die Worte Der dir den Kopf als ein Sieger zerknicht (satz 4) folgerichtig in die Baßlage des Continuo hinab . Wohl muß der Sieg über den Satan noch errungen werden (punktierte Rhythmen in Satz 4) , aber er ist nun gewiß ; hierauf weisen der tanzhafte Rhythmus der ersten wie auch die Hornsignale der zweiten Arie , mit denen der freudige Charakter des Eingangssatzes wiederaufgenommen wird .

01 – CHOR

Darzu ist erschienen der Sohn Gottes , daß er die Werke des Teufels zerstöre .

02 – REZITATIV

Das Wort ward Fleisch und wohnet in der Welt ,
Das Licht der Welt bestrahlt den Kreis der Erden ,
Der große Gottessohn
Verläßt des Himmels Thron ,
Und seiner Majestät gefällt ,
Ein kleines Menschenkind zu werden .
Bedenkt doch diesen Tausch , wer nur gedenken kann ;
Der König wird ein Untertan ,
Der Herr erscheinet als ein Knecht
Und wird dem menschlichen Geschlecht
- *O süßes Wort in aller Ohren !-*

Zu Trost und Heil geboren .

03 – CHORAL

Die Sünd macht Leid ;
Christus bringt Freud ,
Weil er zu Trost in diese Wekt ist kommen ,
Mit uns ist Gott
Nun in der Not
Wer ist , der uns als Christen kann verdammen ?

04 – ARIE

Höllische Schlange ,
Wird dir nicht bange ?
Der dir den Kopf als ein Zieger zerknicht ,
Ist nun geboren ,
Und die verloren ,
Werden mit ewigem Frieden beglückt .

05 – REZITATIV

Die Schlange , so im Paradeis
Auf alle Adamskinder
Das Gift der Seelen fallen ließ ,
Bringt uns nicht mehr Gefahr ;
Des Weibes Samen stellt sich dar ,
Der Heiland ist ins Fleisch gekommen
Und hat ihr allen Gift benommen .
Drum sei getrost ! betrübet Sünder

06 – CHORAL

Schüttle deinem Kopf und sprich :

Fleuch , du alte Schlange !
Was emeurst du deinen Stich ,
Machst mir angst und bange ?
Ist dir doch der Kopf zerknicht ,
Und ich bin durchs Leiden
Meines Heilands dir entrückt
In den Saal des Freuden .

07 – AIR

Christenkinder , freuet euch !
Wütet schon das Höllenreich ,
Will euch Satans Grimm erschrecken ;
Jesus , der erreten kann ,
Nimmt sich seiner Küchlein an
Und will sie mit Flügeln decken .

08 – CHORAL

Jesu , nimm dich deiner Gliedeer
Ferner in Genaden an ,
Schenke , was man bitten kann ,
Zu erquicken deine Brüder :

Gib der ganzen Christenschar
Frieden und ein selges Jahr !
Freude , Freude über Freude !
Christus wehret allem Leide .
Wonne , Wonne über Wonne !
Er ist die Genadensonne .

COLECCIÓN DE CANTATAS

DE

J . S . BACH

CANTATA BWV 040

3ª EDICION

TEXTOS EN ESPAÑOL

PAGINAS : 017 – 025

EVOLUCION MUSICAL DE BACH EN LAS CANTATAS

Autor del original : Gerhard Schumacher .

Traducción (del texto francés) : Antonio Armendáriz .

La producción de Cantatas de Bach depende , por lo que se refiere a la repartición de las obras , de las tareas que correspondían al músico en los diversos puestos que ocupó ; desde el punto de vista musical , varía según el interés sentido por Bach en tal o cual compositor contemporáneo , así como a las circunstancias prácticas de ejecución musical .

Mientras fue organista en **Mühlhausen** (1707 /1708) y en la corte de **Weimar** (1708 / 1714) , tuvo que componer en algunas ocasiones Cantatas espirituales o profanas . En **Weimar** , a partir de Marzo de 1714 , intervenir en la composición y en la ejecución de una Cantata religiosa cada mes , formaba parte de sus atribuciones de **Konzertmeister** ., mientras que en el período de 1717 a Abril de 1723 , donde fue Maestro de Capilla en la corte calvinista de **Coethen** , compuso únicamente unas Cantatas de homenaje ; el culto reformado adoptado por el Príncipe no admitía las Cantatas de iglesia . Solamente cuando asumió sus funciones de **Kantor** en Santo Tomás de **Leipzig** , fue cuando Bach tuvo la obligación de ofrecer una Cantata cada domingo (exceptuando los Domingos 2º , 3º y 4º de Adviento y durante la Cuaresma) , así como en las festividades de S . Juan , S . Miguel , la fiesta de la Reforma y en las festividades de María . También , solamente en la época de **Leipzig** es cuando comienza a componer sistemáticamente unas Cantatas , constituyendo – si las informaciones suministradas por la necrología son exactas – un fondo de cinco ciclos anuales de Cantatas , correspondientes al año litúrgico . Obrando así , recurría a veces también a unas obras anteriores , de manera que las Cantatas de estos ciclos anuales no vieron todas la luz en **Leipzig** . Durante sus dos primeros años de trabajo en **Leipzig** , llevó a cabo dos ciclos : el tercero lo repartió entre los años 1725 y 1727 y se completó con unas obras de su primo de **Meiningen** , Johann Ludwig Bach . Para los dos últimos ciclos anuales de los cuales hace mención la noticia necrológica , no existen más que unos pocos puntos de referencia : la continuidad cesa antes incluso del año 1730 ; es , al menos , lo que podemos constatar , a partir de las Cantatas llegadas hasta nosotros , pero hasta en los años 1740 Bach compone , de vez en cuando , unas Cantatas aisladas que integra en los ciclos ya existentes .

Los documentos o relatos de la época , relativos a las ejecuciones de las obras informan a este respecto . Es así como la Cantata **BWV 140 , Wachet auf , ruft uns die Stimme** , escrita para el Domingo XXVII después de la Trinidad (tiempo ordinario) , fue colocada en el ciclo anual de las Cantatas , con coral inicial . Durante el tiempo que Bach residió en en **Leipzig** , únicamente el año 1742 presenta una vez más un número tan grande de Domingos después de la Trinidad. Reorganizó en Cantatas de iglesia algunas de sus Cantatas profanas o bien les tomó prestadas diversas arias o coros , para los cuales hizo escribir unos textos en conformidad con los sentimientos expresados por la música . De este modo , el coro de entrada **Jauchzet , frohlocket** , del **Oratorio de Navidad** (Cantata para el primer día de

Navidad) , retoma el coro inicial **Tönet , ihr Pauken , Erschallet Trompeten** de la Cantata de aniversario **BWV 214** .

Dos de las más antiguas Cantatas de Bach conservadas , como son **Aus der Tiefe rufe ich , Herr , zu dir (BWV 131)** y el **Actus Tragicus (Gottes Zeit ist die allerbeste Zeit , BWV 106)** , difieren esencialmente de las Cantatas posteriores . Las dos consisten en breves episodios que se encadenan unos con otros , los números de solista deben ser considerados más como ariosos que como arias ; los recitativos no existen . Es que los géneros que han servido de modelos en estas composiciones no son las Cantatas de Buxtehude (como es el caso de la Cantata **BWV 4** , sobre la cual volveremos) , sino el concierto espiritual y un motete .

El **Actus Tragicus** , compuesto para una ceremonia fúnebre , sorprende por la elección de los textos : citas del Antiguo y del Nuevo Testamento se agrupan y oponen en el canto , de manera que los elementos se interpretan recíprocamente . En numerosas obras fúnebres , que vieron la luz en esta época de **Sajonia y Turingia** , un proceso parecido se ha degradado hasta convertirse en un vulgar artificio musical . Pero la Cantata de Bach – a propósito de la cual habla Alfred Dürr con el justo título de **una obra genial , tal que raramente tendrían éxito los grandes maestros y con la cual , el joven músico de veintidos años deja de un golpe a todos sus contemporáneos muy por detrás de él** (Kantaten II , pàg. 611 y siguientes) – se eleva muy por encima de la media por la fuerza expresiva de la superposición de textos y la citación instrumental del canto .Lo que era , en este género , una vieja tradición , recibe un sello personal en la estructuración infinitamente elaborada en los detalles y en la forma . Con una distribución instrumental , que comprende dos flautas de pico y dos violas de gamba con continuo , en la Cantata **BWV 106** o , incluso , oboes , fagot , violín , dos contraltos y continuo , como en la Cantata **BWV 131** , Bach se sitúa también en esta tradición (propia sobre todo de la Alemania del Sur) , en la cual es el registro intermedio (contralto / tenor) y no el superior de los instrumentos de cuerdas el que se realza .

Las composiciones que datan de la época de **Weimar** revelan , por primera vez , en el caso de Bach , su conocimiento de la música italiana , transmitida posiblemente por el duque Johann Ernest , de **Sajonia-Weimar** , también compositor en sus ratos libres y de la cual Bach arregló para órgano dos conciertos . El duque trajo , verosímilmente , de una viaje a los Países Bajos ,unas obras de compositores italianos , pues fue poco después de su vuelta (en 1714) , cuando nacieron las primeras transcripciones efectuadas por Bach de unas obras de Vivaldi , impresas sólo en 1713 . Es bajo este punto de vista cuando la orquesta de cuerdas constituye una vez más , en las Cantatas , el fundamento esencial de la parte instrumental . En 1714 aparece en la producción de Bach el poeta **Erdmann Neumeister** quièn , en adelante , determina de modo decisivo el tipo mismo de la Cantata de Bach . En algunos aspectos , la historia de la Cantata de Bach es , desde entonces también , la historia del tipo de Cantata forjado por **Neumeister** . Bach utiliza ahí por primera vez el aria "da capo" de la ópera italiana , así como el recitativo , tanto "secco" (con acompañamiento exclusivo de continuo) , como "accompagnato" (con orquesta) . **Si tengo que expresarme brevemente , una Cantata no es otra cosa , en cuanto a la forma , que un fragmento de ópera , hecho de estilo recitativo y de aria** , declara Neumeister en el prefacio de una

recopilación de textos de sus primeras Cantatas ..... en lo que respecta a las arias , estas deben ..... poseer siempre un sentimiento , o una moral o cualquier otra cosa que les sea propia . Y a este efecto , cada uno puede escoger a su antojo lo que le convenga . Si se puede repetir en un aria , sin que el texto pierda su sentido , es de muy buen efecto musical , (extraído de Spitta , página 467 y siguientes) . Las Cantatas de Neumeister prevén , por regla general , dos grupos de recitativo y aria de inspiración literaria ; el papel de Bach ha consistido principalmente en añadir el Coral final , pero a veces también en explotar en la parte instrumental , sin utilizar palabras , unos himnos religiosos . Importante y significativa es la forma en la cual alarga los recitativos por medio del arioso , bien sea intercalado para interpretar una palabra-clave bien sea desarrollado al final .

El descubrimiento y el estudio de la música italiana abrieron a Bach nuevos horizontes . En la parte cantada vienen a añadirse , en lo sucesivo , muy a menudo , unos instrumentos obligados , cuya elección y utilización ganan cada vez más en significación simbólica . En la Cantata ***BWV 182*** *, los instrumentos alternan aún frecuentemente ; en la Cantata de Pentecostés* ***BWV 172 Erschallet , ihr Lieder (de 1714)*** *, Bach utiliza tres trompetas y timbales en la orquesta y el aria* ***O heiligste Dreifaltigkeit*** *está escrita para bajo , tres trompetas y continuo : el simbolismo sonoro de los instrumentos ligado a la fanfarria parece revestirse de una significación cristiana . El recitativo y el aria de las Cantatas de Bach requieren un alto grado de virtuosismo por parte de los cantores y de los instrumentistas solistas , a veces también de los ejecutantes del continuo y encierran , además del simbolismo instrumental , un simbolismo temático y figurativo . En la Cantata* ***BWV 18 , Gleichwie der Regen und Schnee vom Himmel fällt*** *una de entre las primeras compuestas sobre un texto de Neumeister , diversas palabras del recitativo son ya objeto de un comentario explicativo recurriendo al simbolismo musical .*

Al abrirse a las ideas y a la inspiración de la música italiana y uniéndolas , por un proceso de asimilación a sus propias necesidades expresivas , Bach no llega de golpe al equilibrio y a la madurez de las Cantatas de **Leipzig** *, en las cuales un aria o un dúo van siempre precedidas por un recitativo . En las primeras composiciones del género , se encuentra a menudo una sucesión de arias desprovistas de recitativos de transición (* ***BWV 172 , 182 , 12)*** *sino también una sucesión de recitativos (* ***BWV 18)*** *; Bach practica también , después del tipo de Cantata puesto a punto por Neumeister , la alternancia regular recitativo-aria (* ***BWV 6)*** *y la Cantata de solista (* ***BWV 199)*** *.*

La clasificación de la estructura formal del conjunto unida a menudo a una simetría de los números alrededor de una pieza central , es un aspecto característico de las Cantatas de **Leipzig** *. Otro medio importante para la articulación de la forma consiste en encuadrar uno o dos grupos de recitativo-aria (eventualmente un dúo) , por un número de forma libre en la introducción y por el coral final . Habiendo dispuesto Bach en* **Leipzig** *de una excelente coral , son sobre todo los coros de obertura los que ganaron en esta época en envergadura y en diversidad formal . Ciertas formas procedentes de la música instrumental se ven modificadas para convertirse en trozos con coro , pasando al género de la Cantata . La forma de obertura francesa , ya utilizada simbólicamente en* **Weimar** *para la Cantata del primer Domingo de Adviento (que marca el comienzo del año litúrgico)* ***BWV 61 ,Nun komm , der Heiden Heiland ,*** *es retomada , por ejemplo , en las Cantatas* ***BWV 20*** *y* ***BWV 97 .*** *El*

Coro de entrada de la Cantata ***BWV 7 ,Christ unser Herr , zum Jordan kam , (1724)*** *, es , por así decirlo , un movimiento de concierto de violín , si se le comparan respectivamente las secciones con coro y violín solo y las secciones orquestales intermedias con la alternancia entre los pasajes "tutti" y "solo" de un concierto . Uno se siente sorprendido , a este propósito , por la semejanza de esta parte de solo , en su estilo figurativo típicamente violinístico , con la parte solo del primer movimiento del* ***Concierto para violín en La menor*** *, de Bach .*

Cuando Bach se puso a componer Cantatas , la paráfrasis de Coral en el seno de la Cantata era poco corriente . El viejo Buxtehude había llevado a término su tipo de Cantata , los compositores más jóvenes se separaban cada vez más del himno o del Coral , para realizar , en unas formas más libres y unas melodías nuevas que inventaban sobre unas palabras nuevas , sus propias concepciones . En la composición musical , el himno no era propiamente más que el fundamento de la música de órgano correspondiente . Se encuentra , en cambio , en la tradición de la Alemania central y especialmente en la tradición de **Leipzig** *desde el siglo XVII y comienzo del siglo XVIII , numerosos ejemplos que muestran que los predicadores tomaban a menudo el himno dominical como base de su prédica y esto porque los textos de las prédicas permanecían invariables durante decenas de años ; es probable , sin que se pueda demostrar , que Bach , en colaboración con un teólogo , trabajó de manera que en casi todas las Cantatas con coral inicial de un ciclo anual , basadas en el mismo himno dominical , la música correspondía a la categoría del sermón sobre este himno . Las Cantatas con coro inicial revelan con una claridad particular las relaciones de Bach con la tradición y , al mismo tiempo , la forma en la cual desarrolló y estudió los tipos tradicionales . La Cantata* ***BWV 4 Christ lag in Todes Banden*** *, data todavía de la época de* **Mülhausen** *. La obra se parece formalmente a las Cantatas de Coral Buxtehude por la forma en la cual , después de una breve sinfonía de introducción , cada estrofa está compuesta por una formación diferente . A raíz del encuentro con Buxtehude , Bach renuncia al "ritornello" entre las estrofas , pero en la primera estrofa , añade en el estilo motete del coro un recurso contrapuntístico bastante vivo , a la manera de las partitas de órgano de las primeras décadas del siglo XVII . En las otras estrofas , la melodía del himno es claramente identificable , incluso si el tipo de escritura varía de una estrofa a la otra . En la Cantata* ***BWV 137 , Lobet den Herren*** *, el texto original del himno se mantiene una vez más tal cual en todas las estrofas , pero Bach ha usado de ella con infinitamente más libertad en esta Cantata , transformando ciertas estrofas en trozos de tipo aria y con instrumentos obligados . Sobre el modelo del tipo de Cantata de Neumeister , inspirado en las Sagradas Escrituras , las Cantatas con Coral inicial de* **Leipzig** *se construyen de forma general , conservando las palabras de la primera y última estrofa del himno , mientras que las estrofas intermedias se reorganizan en recitativos y arias . Mientras que los recitativos , las arias y el coral final son análogas en cuanto al número de Cantatas sobre otros textos , las composiciones sobre la primera estrofa del texto presentan un interés particular . El coro de entrada de la Cantata* ***BWV 96 , Herr Christ , der einige Gottessohn*** *, ofrece el tipo de composición más empleado por Bach ; la melodía del himno es interpretada por una voz del coro (aquí una contralto) , con la cual las otras voces están dirigidas en polifonía y comentan , por medio del simbolismo musical algunas palabras aisladas, pero*

son , por sus motivos , independientes del "cantus firmus" . La composición para coro se incorpora en un trozo orquestal autónomo en sí , que proporciona igualmente los interludios entre los versículos del coral . Genéricamente , este tipo deriva del preludio de Coral y del Coral de órgano ; dicho de otro modo , Bach ha transferido a la Cantata la tradición del Coral de órgano y la ha desarrollado ; pues el coro es un motete independiente escrito sobre el tema de un himno , en el sentido en que se comprendía este género al fin del siglo XVI y al comienzo del siglo XVII .

En la Cantata ***BWV 140 , Wachet auf , ruft uns die Stimme , de 1731 ,*** *Cristo es , según las palabras del himno , el novio y el alma (del creyente) la novia . Con el coro de entrada tratado como fantasía de Coral , en una transcripción análoga a la descrita anteriormente , con el Nº 4 constituido por un aria de tenor (himno) y con el Coral final (Nº 7) , se han conservado todas las estrofas del texto : a título de complemento se ha recurrido , en el espíritu de diálogo , a unos pasajes del Antiguo y del Nuevo Testamento para los recitativos (Nº 2 y Nº 5) y los dúos (Nº 3 y Nº 6) . El diálogo , como género musical , fue introducido en 1644 por Andreas Hammerschmidt y servía de referencia en la representación personificada de datos religiosos , muy particularmente en la conversación de Dios con el alma humana . Los dos dúos de la Cantata son notables :* ***Wenn kömmst du , mein Heil*** *une al tipo de dúo de amor de la ópera barroca , la aspiración del creyente a la salvación sobre un tono melódico y expresivo que es igualmente el de la gran aria* ***Erbarme dich*** *de la* ***Pasión según San Mateo*** *, con la cual tiene en común el violín solo . En el segundo dúo* ***Mein Freund ist mein*** *; el sentimiento de amor ardoroso saciado – con oboe como instrumento solista – se ha convertido en un dúo de amor introvertido ; en los dos casos , Bach se ha servido de unas formas de ópera que estaban por esta época perfectamente a punto , pero gracias a su profundización en la expresión y a la elección de los instrumentos obligados , ha conferido a los dos dúos un sentido simbólico suplementario , pues el violín obligado está siempre unido en su caso al ser humano ; por el contrario , las maderas al principio divino . La Cantata* ***BWV 49 , Ich geh und suche mit Verlangen*** *, ha sido calificada de diálogo por el mismo Bach , que ha hecho de Cristo (bajo) y del alma (soprano) el novio y la novia . El número final de la Cantata reposa en la 7ª estrofa del himno* ***Wie schön leuchtet der Morgenstern*** *, publicado en 1599 bajo el título* ***Ein geistliches Brautlied*** *(canto nupcial espiritual) , con* ***Wachet auf , ruft uns die Stimme*** *en apéndice de un tratado de edificación (buen ejemplo) , caído en el olvido desde hace mucho tiempo . En las dos Cantatas , Bach ha seguido el tema teológico del texto y ha obtenido por la analogía del dúo de amor y de la interiorización de éste , una nueva dimensión expresiva .*

La utilización de los instrumentos solistas en las Cantatas de Bach es notable , no cesando éstos de alternarse según las posibilidades prácticas de las cuales disponía el músico . Es así como las partes de órgano obligado que se presentan a partir del año 1726 , estaban destinadas al joven Friedmann , que entonces tenía 16 años . Bach disponía del concurso del célebre músico municipal Reiche como trompeta . Mientras que Bach , en **Coethen** *, escribió las primeras obras concertantes para flauta travesera (* ***Suite en Mi menor , Concierto de Brandenburgo Nº 5)*** *, en* **Leipzig** *no utilizó más que flautas de pico a partir de 1724 y , a continuación , más a menudo , la flauta travesera , habiendo encontrado un ejecutante conveniente . En esto , como en las*

formaciones que comportan instrumentos que se salen de lo común – oboe ***da caccia*** *,* ***violoncello piccolo*** *, provisto de una quinta cuerda por sugerencia de Bach y cuyas partes son igualmente ejecutables sobre la* ***viola pomposa*** *, concebida también por Bach (ejs.;* ***BWV 6 , 41 , 49 , 180*** *) , se muestra su interés por la novedad , pero también su espíritu eminentemente práctico .*

Algunas Cantatas contienen , a guisa de introducción , un número instrumental , cuyo modelo proviene de sus propios conciertos de solista , de otras composiciones (por ejemplo , el ***Preludio de la Partita en Mi mayor*** *para violín solo en la Cantata* ***BWV 29*** *) o más generalmente , del principio concertante .*

La multiplicidad y la riqueza que caracterizan , tanto en el dominio vocal como instrumental , las Cantatas de Bach , no son , después de un período de aprendizaje y de maduración de experiencias , una cuestión de desarrollo en el sentido de perfeccionamiento ; descansan más en el despliegue de numerosas posibilidades formales y expresivas , a partir de una reflexión crítica sobre las tradiciones musicales y de una apertura a la renovación internacional .

Octubre de 2006 .

00 – DATOS BIOGRAFICOS

Combina en su texto unos pensamientos generales sobre la fiesta de Navidad y unas alusiones particulares a la festividad de San Esteban (Mt. 23 , 34-39 ; se comparará el versículo 37 con el Nº 7 de la Cantata) que coincide con el segundo día de Navidad . El 26 de diciembre de 1723 , día para el cual fue compuesta la cantata , parece haber sido consagrado al recuerdo de este primer mártir cristiano . El libretista desconocido ha integrado , por otra parte , en su texto un número rerlativamente importante de corales , sin que ***Bach*** *haya contemplado la ocasión de tratar musicalmente cada pasaje de forma diferente .*

Como en la cantata precedente , uno queda admirado por la amplitud del número de introducción , que la presencia de dos cornos convierte en particularmente solemne . El versículo de la Biblia permitía , sin embargo , por su brevedad , una estructura más concisa y de una mayor homogeneidad formal que en la cantata 39 : el texto se canta integramente , tanto en las partes inicial y final , de escritura esencialmente vertical ,como en la parte central fugada ; los dos temas de la fuga , combinados después de la exposición del primero , aportan a la oposición ***Dios/diablo*** *una expresión musical privilegiada gracias a su contraste muy imaginativo : uno cantante y calmo , el otro declamatorio y animado .*

El texto de los Nº 4 y 5 no es comprensible más que a la luz de las palabras del ***Génesis (3,15)*** *donde Dios dice a la serpiente :* ***Pondré hostilidades entre ti y la mujer , entre tu linaje y el suyo . Ella te aplastará la cabeza…..*** *La exégesis cristiana ha interpretado este pasaje como la primera alusión a Cristo : Es El quien aplastará la cabeza de la serpiente infernal . La ondulación zalamera de las notas del pasaje en semicorcheas configura en estos dos números la imagen de la serpiente y no profundiza en la clave del continuo como es justo , más que en las palabras* ***El que te aplastará la cabeza…..*** *(Nº 4) ; si la victoria sobre Satán no es todavía cosa hecha (cf. ritmos punteados del Nº 4) , está por*

Entonces asegurada , como lo indican el ritmo danzante de la primera aria y , en el segundo , las llamadas de corno que nos hacen reencontrar el carácter festivo del comienzo de la cantata .

01 – CORO INICIAL

Para eso ha aparecido el Hijo de Dios ,
Para destruír las obras del diablo .

02 – RECITATIVO

El verbo se ha hecho carne y ha habitado entre nosotros ,
La luz del mundo iluminaa al universo entero ,
El gran Hijo de Dios
Abandona el trono celeste
Y complace a Su Majestad
Que se convierta en un simple ser humano .
Soñad con este cambio , si sois capaces de concebirlo ,
El Rey se hace súbdito ,
El Señor aparece como criado ,
Nacido para el consuelo y la salvación
- *¡ Oh , dulces palabras a todo oido ! –*

De la raza humana .

03 – CORAL

El pecado engendra sufrimiento ;
Cristo trae la alegría
Pues ha venido a este mundo para consolarnos .
Dios está ahora con nosotros
En la aflicción ;
¿ Quién podría reprobarnos a los cristianos ?

04 – ARIA

Serpiente infernal
¿ No temes por tí ?
El que te va a vencer
Ya ha nacido
Y los que estaban perdidos
Serán colmados de la paz eterna .

05 – RECITATIVO

La serpiente que , en el Paraíso ,
Insufló el veneno en el alma
De todos los hijos de Adán ,
No nos pone más en peligro
La simiente de la mujer aparece en el mundo ,
El Salvador se ha hecho carne
Y le ha quitado todo el veneno ,
Sed , por tanto , consolados , pecadores afligidos .

06 – CORAL

Sacude la cabeza y dí:

¡ Huye , vieja serpiente !
¿ Para qué renovar tu mordedura
Causarme agonías y angustia ?
Sabes bien que serás derribada
Y que por los sufrimientos de mi Salvador
Me escapo de ti
Para acceder al recinto de las alegrías .

07 – ARIA

¡ Hijos de Cristo , alegráaos !
Si el imperio infernal desencadena su furia ,
Si el odio de Satán quiere espantaros :

Jesús , que trae la salvación ,
Tiene cuidado de sus polluelos
Y los cubre con Sus alas .

08 – CORAL FINAL

Jesús , continúa guardando
En Tu Gracia a tus miembros ;
Ofrece todo lo que se pueda desear
Para consolar a Tus hermanos :

Da a la legión entera de los cristianos
La paz y un año de bendición !
¡ Alegría sobre alegría !
Cristo protege de todo sufrimiento
¡ Delicias sobre delicias !
El es el Sol de la Gracia

COLECCIÓN DE CANTATAS

DE

J . S . BACH

CANTATA BWV 040

3ª EDICION

TEXTOS EN FRANCES

PAGINAS : ***027 – 035***

L'EVOLUTION MUSICALE DE BACH DANS LES CANTATES

La production de cantates de Bach dépend , pour ce qui est de la répartition des oeuvres , des tâches qui incombaient au musicien dans les divers postes qu'il occupa ; du point de vue musical , elle varie selon l'intérêt porté par Bach à tel ou tel compositeur contemporain , ainsi qu'aux circonstances pratiques de l'exécution musicale . Alors qu'il était organiste à ***Mühlhausen*** *(1707 – 1708) et à la cour de* ***Weimar*** *(1708 – 1714) , il eut à composer en quelques occasions des cantates spirituelles et profaines . A* ***Weimar*** *, à partir du mois de mars 1714 , pourvoir à la musique et à l'execution d'una cantate religieuse chaque mois , faisant partie de ses attributions de* ***Konzertmeister*** *, tandis que dans la période (de 1717 à avril de 1723) oú il fut maître chapelle a la cour calviniste de* ***Coethen*** *, il composa uniquement des cantates d'hommage , le culte réformé adoptè par le Prince n'admettant pas les cantates d'église . Ce fut seulement lorsqu'il prit ses functions de* ***Kantor*** *à* ***Saint-Thomas de Leipzig*** *, que Bach eut l'obligation de donner une cantate chaque dimanche (suf les 2ème , 3ème et 4ème dimanche de l'Avent et pendant la Carême) ainsi qu'à la Saint-Jean , à la Saint-Michel , à la fête de la Réforme et aux fêtes de Marie . Aussi est-ce seulement à l'époque de* ***Leipzig*** *qu'il commence à composer systématiquement des cantates constituant – si les renseigements fournies par le nécrologie sont exacts – un fonds de cinq cycles annuels de cantates correspondant à l'anné liturgique . Ce faisant , il recourt parfois aussi à des oeuvres antérieures , de sorte que les cantates de ces cycles annuels ne virent pas toutes le jour à* ***Leipzig*** *. Durant ses deux premières annés d'exercice à* ***Leipzig*** *, il vient à but de deux cycles , le troisième se répartit sur les annés 1725 à 1727 et se voit completé par des oeuvres de son cousin de* ***Meiningen , Johann Ludwig Bach*** *. Pour les deux derniers cycles annuels dont fait mention la notice nécrologique , il n'existe que peu de points de repère : la continuité cesse avant même l'anné 1730 , du moins à ce que nous pouvons constater d'après les cantates parvenues jusqu'à nous , mais jusque dans les années 1740 Bach compose toujours de temps à autre des cantates isolées qu'il intègre aux cycles deja existants . Les documents ou récits d'èpoque relatifs aux exécutions des oeuvres renseignent à ce sujet . c'est ainsi que la cantate* ***Wachet auf ruft uns die Stimme*** *, BWV 140 , écrite pour le 27ème dimanche après la Trinité de l'année 1731 fut rangée dans le cycle annuel des cantates sur Choral .*

Durant le temps qu ***Bach*** *pasa à* ***Leipzig*** *, seule l'anée 1742 présente encore une fois un aussi grand nombre de dimanches après la Trinité . Il remania en cantates d'église quelques-unes de ses cantates profanes ou bien leur emprunta divers airs ou choeurs pour lesquels il fit écrire des paroles en conformité avec les sentiments exprimés par la musique . De cette manière , le choeur d'entrée* ***Jauchzet , frohlocket*** *, de l.Oratorio*

de Noël (cantate pour lepremier jour de Noël) reprend le choeur-titre ***Tönet , ihr Pauken! Erschallet , Trompeten!*** *De la cantate d'aniversaire BWV 214 .*

Deux des plus anciennes cantates de Bach conservées , ***Aus der Tiefe rufe ich , Herr , zu Dir*** *, BWV 131 et* ***l'Actus Tragicus (Gottes Zeit ist der allerbeste Zeit)*** *BWV 106 diffèrent foncièrement des cantates postérieures . Elles consisten toutes deux en breves épisodes s'enchaînant les uns aux autres , les pasajes de solo doivent plutôt éter qualifiés d'ariosi que d'airs , les récitatifs y font entièrement défaut . C'est que les genres ayant servi de modèles a ces compositions ne sont pas les cantates de* ***Buxtehude*** *(comme pour la cantate BWV 4 à laquelle nous reviendrons) meis le concert spirituel et le motet ,* ***l'Actus Tragicus*** *, composé pour une cérémonie funèbre , frappe par le choix de ses textes : citacións de l'Ancien et le Nouveau Testament sont grouppés et opposés au cantique de manière à ce que les éléments s'interprètent réciproquement .Dans de nombreuses musiques funèbres qui virent le jour à cette époque en Saxe et en Thuringie , pareil procédé s'était dégradé jusqu'à devenir un vulgaire artifice musical . Mais la cantate de* ***Bach*** *– a propos de laquelle* ***Alfred Dürr*** *parle à juste titre d'une* ***oeuvre géniale , telle que n'en réussisent que rarement les grand maîtres eux-mêmes et avec laquelle le jeune musicien de vingt-deux ans laisse tout d'un coup tous ses contemporains loin derrière lui*** *(Kantaten II , p.611 sq.) – s'élève , elle , bien au-dessus de la moyenne par la force expressive de la superposition des textes et de la citation instrumentale du cantique . Ce qui était , dans ce genre musical , une tradition très ancienne reçut un cachet personnel dans la structuration infiniment élaborée des détails et dans la forme . Avec uns distribution instrumentale comprenant deux flûtes è bec et deux violes de gambe avec continuo dans la cantata BWV 106 ou encore hautbois , basson ,violon , deux altos et continuo dans la cantate BWV 131 ,* ***Bach*** *se situe , lui aussi , dans cette tradition (propre surtout à l'Allemagne du Sud) , dans laquelle c'est le registre intermédiaire (alto/ténor) et non supérieur des instruments à cordes qui est mis en valeur .*

Les compositions datant de l'époque de ***Weimar*** *révèlent pour la première fois chez Bach sa conaissance de la musique italienne , transmise probablemente par le duc* ***Johann-Ernst*** *de* ***Saxe-Weimar*** *, lui-même compositeur à ses heures et dont* ***Bach*** *arrangea pour l'orgue deux concertos . Le duc rapporta vraisemblablement d'un voyage aux Pays-Bas des oeuvres de compositeurs italiens car ce fut peu après de son retour (en 1714) que naquirent les premières transcriptions effectuées par* ***Bach*** *d'ouvrages de* ***Vivaldi*** *imprimés en 1713 seulement . C'est sous son visage italien que l'orchestre à cordes constitue de plus en plus , dans les cantates , le fondement essentiel de la partie instrumentale . En 1714 apparaît dans la production de* ***Bach*** *le poète* ***Erdmann Neumeister*** *qui , désormais , détermine de manière decisive le type même de la cantate de* ***Bach*** *. A certaians égards , l'histoire de la*

*cantate de **Bach** est dès lors aussi l'histoire du type de cantate forgé par **Neumeister** . **Bach** y utilise pour la première fois l'aria da capo de l'opéra italien , ainsi que le récitatif ,tant secco (avec continuo seulement) qu'accompagnato (avec orchestre) . **S'il me faut m'exprimer brièvement , une cantate n'est pas autre chose , pour la forme , qu'un fragment d'opéra , fait de stylo recitativo et d'airs ,** déclare **Neumeister** dans le préface d'un recueil de textes de ses premières cantates **..... en ce qui concerne les airs , ceux-ci doivent .....toujours posséder un sentiment , ou une morale ou quoi que soit d'autre qui leur appartienne bien en propre . Et à cet effect chacun peut choisir à son gré ce qui lui convient . Si l'on peut , dans un air répèter , sans que le texte perde son sens , ce qu'on appelle le capo , ou commencement , cela est d'un très bon effect musical** (de Phillip Spita I , pp 467 et suivantes). Les cantates de **Neumeister** prévoient en règle générale deus groupes de récitatif et air d'inspiration littéraire ; le rôle de **Bach** a principalement consisté à ajouter le choral final , meis parfois aussi à exploiter dans la partie instrumentale, sans en utiliser les paroles , des cantiques réligieux . Importante et significative est la manière dont il élargit les récitatifs par l'arioso , soit intercalé pour interpreter un mot-clef , soit développé a la fin .*

*La découverte et l'ètude de la musique italienne ouvrent à **Bach** de nouveaux horizons . A la partie chantée viennent dorénavant s'ajouter , assez souvent , des instruments obligés dont le choix et l'utilisation gagnent de plus en plus en signification symbolique . Dans la cantate BWV 182 , les instruments alternent encore fréquemment ; dans la cantate de Pentecôte **Erschallet , ihr Lieder** BWV 172 (1714) **Bach** utilise trois trompettes et timbales dons l'orchestre et l'air **O heiligste Dreifaltigkeit** est écrit pour basse , trois trompettes et continuo : le symbolisme sonore des instruments lié à la fanfare se voit revêtir une signification chrétienne . Le récitatif et l'air des cantates de **Bach** requiérent un haut degré de virtuosité de la part des chanteurs et des instrumentistes solistes , parfois aussi des exécutants du continuo , et renferment en plus du symbolisme instrumental un symbolisme thématique et figuratif . Dans la cantate **Gleichwie der Regen und Schnee vom Himmel fällt** BWV 18 , une de toutes premiéres composées sur un texte de **Neumeister** , divers mots du récitatif font déjà l'objet d'un commentaire explicatif recourant au symbolisme musical .*

*En s'ouvrant aus idées et à l'inspiration de la musique italienne et en les reliant , par un processus d'assimilation , à ses propes besoins expressifs , **Bach** ne parvient pas d'emblée à l'équilibre et à la maturité des cantates de **Leipzig** , dans lesquelles un air ou un duo sont toujours précédés d'un récitatif . Dans les premières compositions du genre , on trouve souvent une succession d'airs dépourvus de récitatifs de transition (BWV 182 , 172 , 12) , mais aussi une succession de récitatifs (BWV 18) ;**Bach** pratique aussi , depuis le type de cantate mis au point par **Neumeister** , l'alternance régulière récitatif-air (BWV 61 et la cantate de*

soliste BWV 199) . La clarification de la structure formelle d'ensemble, souvent liée à une symmetrie des numèros autour d'un morceau central , est un aspect caractéristique de nombreuses cantates de ***Leipzig*** *. Un autre moyen important pour l'articulation de la forme consiste à encadrer un ou deux groupes de récitatif – air (éventuellement duo) par un numéro de forme libre en introduction et par le choral final .* ***Bach*** *ayant disposé à* ***Leipzig*** *d'une excellente chorale , ce sont surtout les choeurs d'ouverture qui gagnent a cette époque en envergure et en diversité formelle . Certaines formes provenant de la musique instrumentale se voient modifiées pour devenir des morceaux avec choeur en passant dans le genre de la cantate . La forme de l'ouverture française , déjà utilisée symboliquement à* ***Weimar*** *pour la cantate du premier dimanche de l'Avent (qui marque le début de l'anée liturguique)* ***Nun komm, der Heiden Heiland*** *BWV 61 , est par exemple reprise dans les cantates 20 et 97 . Le choeur d'entrée de la cantata* ***Christ unser Herr zum Jordan kam*** *BWV 7 (1724) est pour ainsi dire un mouvement de concerto de violon , si l'on compare respectivement les sections avec choeur et violon solo et les sectiones orchestrales intermediaires avec l'alternance entre passages solo et tutti d'un concerto . On est frappé à cet propos de la ressemblance de cette partie du solo , dans son style figuratif typiquemente violonistique , avec la partie solo du premier mouvement du* ***Concerto pour violon en la mineur ,*** *de* ***Bach .***

Lorsque ***Bach*** *se mit à composer des cantates , la paraphrase du choral au sein de la cantate n'était plus guère courante . Le vieux* ***Buxtehude*** *avait mené à terme son type de cantate , les compositeurs plus jeunes se dètachaient de plus en plus du cantique ou du choral pour réaliser , dans des formes plus libres et des mélodies qu'ils inventaient sur des paroles nouvelles , leurs propres conceptions . Dans la composition musicale , le cantique n'était pratiquement plus que le fondement de la musique d'orgue correspondante . On trouve en revanche , dans la tradition de l'Allemagne centrale , et tout spécialement dans la tradition leipzigoise des XVIIe et début XVIIIe siécles , des nombreux exemples montrant que les prédicateurs prenaient souvent le cantique dominical pour base de leur prêche , ceci parce que les textes de prêche restaient les mêmes pendant des dizaines d'anées ; il est probable , sans qu'on le puisse le prouver , que* ***Bach*** *, en collaboration avec un théologien , travailla de manière à ce que , dans presque toutes les cantates sur choral d'un cycle annuel basées sur le même cantique dominical , la musique correspondit à la catégorie du sermón sur ce cantique . Les cantates sur choral révèlent avec une netteté particulière les rapports de* ***Bach*** *avec la tradition et , en même temps , la façon dont il développa et étendit les types traditionels . La Cantate* ***Christ lag in Todesbanden*** *BWV 4 date encore de l'époque de* ***Mühlhausen .*** *L'ouvre ressemble formellement aux cantates de choral de* ***Buxtehude*** *par la façon dont , après une breve sinfonía d'introduction , chaque strophe est composée pour une formation différente . A l'encontre de*

***Buxtehude** , **Bach** renonce à la ritournelle entre les strophes mais ,dans la première strophe , il ajoute au style motet du choeur un revêtement contrapuntique fort vivant , à la manière des partitas d'orgue des dernières décades du XVIIe siècle . Dans les autres strophes , la mélodie du cantique est nettemente identifiable , même si le type d'écriture varie d'une strophe à l'autre . Dans la cantate BWV 137 , **Lobet den Herren** , le texte original du cantique st una fois encore maintenu tel quel dans toutes les strophes , mais **Bach** en a usé avec infiniement plus de liberté dans cette cantate leipzigoise , en transformant plusieurs strophes en morceaux de type aria et avec instruments obligés . Sur le modèle du type de cantate de **Neumeister** inspirée de l'Écriture sainte , les cantates sur choral de **Leipzig** se font pour règle générale de conserver les paroles des première et dernière strophes du cantique , tandis que les strophes intermédiaires sont remaniées en récitatifs et en airs . Alors que récitatifs , airs et choral final sont analogues aux números des cantates sur d'autres textes , les compositions sur la premiére strophe du texte présentent un Interêt particulier . Le choeur d'emtrée de la cantata **Herr Christ , der einige Gottessohn** , BWV 96 offre le type de composition le plus employé par **Bach** : la mélodie du cantique est chantée par une voix du choeur (ici un alto) avec laquelle les autres voix sont conduites en polyphonie et commentent au moyen du symbolisme musical quelques mots isolés , mais sont , par leurs motifs , indèpendantes du **Cantus firmus** . La composition pour choeur est incorporée à un morceau orchestral en soi autonome , qui fournit également les interludes entre les versets du choral . Génériquement , ce type dérive du prélude de choral et du choral d'orgue , autrement dit **Bach** a transferé à la cantate la tradition du choral d'orgue et l'a développée , car le choeur est un motet indépendant écrit sur le thème d'un cantique , dans le sens où on comprenait ce genre à la fin du XVIe et au debut du XVIIe siécles .*

*Dans la cantate **Wachet auf , ruft uns die Stimme** BWV 140 (1731) le Christ est , selon les paroles du cantique , le fiancé et l'âme (du croyant) la fiancée . Avec le choeur d'entrée traité en fantaisie de choral , dans uns transcription analogue à celle décrite ci-dessus , avec le Nº 4 constitué par un air de ténor (cantique) et avec le choral final (Nº 7) , toutes les strophes du texte sont conservées ; à titre de complément , on a recouru , dans l'esprit du dialogue , à des passages de l'Ancien et du Nouveau Testament pour les récitatifs (Nº 2 , Nº 5) et les duos (Nº 3 , Nº 6) . Le dialogue , en tant que genre musical fut introduit en 1644 par **Andreas Hammerschmidt** et servait de référence à la représentation personnifiée de données religieuses , tout particulièrement à l'entretien de Dieu avec l'âme humaine . Les deux duos de la cantate son remarquables **Wenn kömmst du , mein Heil** allie au type du duo d'amour de l'opéra baroque l'aspiration du croyant au salut , énoncée sur un ton mélodique et expressif qui est également celui du grand air **Erbarme dich** , de la **Pasión selon Saint-Matthieu** , avec lequel le dua a aussi en commun le violon solo . Dans le second duo **Mein Freund ist***

mein *, le sentiment d'ardeur amoureuse assouvie – avec hautbois comme instrument soliste – est devenu un duo d'amour introverti ; dans les deux cas ,* ***Bach*** *s'est servi des formes de l'opéra qui étaient a cette époque parfaitement au point , mais grâce a son approfondissement de l'expresion et au choix des instruments obligés , il a conféré aux deux duos un sens symbolique supplémentaire , car le violon obligé est toujours rattaché chez lui a l'être humain , les bois par contre au principe divin . La cantate* ***Ich geh und suche mit Verlangen*** *BWV 49 a été qualifiée de dialogus par* ***Bach*** *lui-même qui a fait de Christ (basse) et de l'âme (soprano) le fiancé et la fiancée . Le numéro final de la cantate repose sur la 7e strophe du cantique* ***Wie schön leuchtet uns der Morgenstern*** *publié en 1599 sous le titre* ***Ein geistlisches Brautlied*** *(chant nuptial spirituel) , avec* ***Wachet auf ruft uns die Stimme*** *en appendice d'un traité d'édification depuis longtemps tombé dans l'oublie . Dans les deux cantates ,* ***Bach*** *a suivi le sujet théologique du texte et a obtenu par l'analogie du duo d'amour et par l'intériorisation de celui-ci une nouvelle dimension expressive .*

L'utilisaton des instruments solistes dans les cantates de Bach est remarquable , ceux-ci ne cessant d'alterner suivant les possibilités pratiques dont le musicien disposait . C'est ainsi que les partis d'orgue obligé qui se présentent à partir de l'anée 1726 étaient destinées au heune ***Friedmann*** *, alors agé de seize ans .* ***Bach*** *disposait du concurs du célèbre musicien municipal* ***Reiche*** *comme trompette . Alors que Bach , à* ***Coethen*** *, écrivit ses premières oeuvres concertantes pour flûte traversière (Suite en si mineur , 5º Concerto brandebourgeois) , à* ***Leipzig*** *il n'utilise plus d'abord , a partir de 1724 , que des flûtes à bec , et par la suite le plus souvent la flûte traversière , ayant manifestement trouvé alors un executant convenable . En cela , comme dans les formations comportant des instruments sortant du común – oboe da caccia , violoncello piccolo pourvu d'une 5e corde sur la sugestion de* ***Bach*** *et dont les parties sont également jouables sur la viola pomposa elle-même conçue par* ***Bach*** *(ex. BWV 6 , 41 , 49 , 180) – se montre son interêt pour la nouveauté mais aussi son esprit éminemment pratique . Quelques cantates contiennent en guise d'introduction un numéro instrumental dont le modéle provient des propes concerti de soliste , d'autres compositions (par example du prélude de la* ***Partita en mi majeur para violon seul*** *dans la cantate BWV 29) ou plus généralement du principe concertant .*

La multiplicité et la richesse qui caractérisent , tant dans le domaine vocal qu'instrumental , les cantates de ***Bach*** *ne sont pas tellement , aprés una période d'apprentissage et de maturation d'expériences une question de développement au sens de perfectionement , elles reposent plûtot sur le déploiement de nombreuses possibilités formelles et expressives , à partir d'une réflexion critique sur les traditions musicales et d'une ouverture au renouvellement international .*

00 – DONNÉES BIOGRAPHIQUES

Combine dans son texte des pensées générales sur la fête de Noël

Et des allusions particulières à la Saint-Etienne (Matthieu 23 , 34-39; on comparera le verset 37 au numéro 7 de la cantate) qui coïncide avec le deuxième jour de Noël . Le 26 dçecembre 1723 , jour pour lequel la cantate fut composée , semble avoir été consacré au souvenir de ce premier martyr chrétien . Le libretiste inconnu a d'autre part intégré dans son texte un nombre relativement important de chorals , sans que ***Bach*** *y ait vu l'occasion de traiter musicalement chaque passage de façon différente .*

Comme dans la cantate précédente , ont est frappé par l'ampleur du numéro d'introduction , que le présence des deux cors rend particulièrement solennel . Le verset de la Bible permettait cependant par sa brèveté une structure plus concise et d'une plus grande homogéneité formelle que dans la cantate 39 : le texte est chanté intégralement autant dans les parties initiale et finale , d'écriture esentiellement verticale , que dans la partie centrale fuguée ;les deux thèmes de la fugue , combinés après l'exposition du premier , apportent à l'opposition ***Sohn Gottes/Teufel*** *(Hijo de Dios/ Diable) une expression musicale privilégiée grâce à leur contraste très imagé : l'un chantant et calme , l'autre déclamatoire et animé .*

Le texte des Nº 4 et 5 n'est compréhensible qu'à la lumière des paroles de la Genése (3,15) où Dieu dit a la serpent : ***Je mettrai une hostilité entre toi et la femme , entre ton linage et le sien . Il t'écrassera la tête …..*** *L'exègése chrétienne a interpreté ce passage comme première allusion au Christ : c'est Lui qui écrassera la tête de la serpent infernal . L'ondulation enjôleuse de notes de passage en doubles croches figure dans ces deux numéros l'image du serpent , et ne plonge dans le grave du continuo , comme de juste , que sur les mots :* ***Der dir den Kopf als Sieger zerknicht*** *(Nº 4) ; si la victoire sur Satan n'est pas encore chose faite ()cf. rythmes pointés du Nº 4) , elle est pour lors assurée , comme l'indiquent le rythme dansant du premier air et , dans le deuxiéme , les appels de cor qui nous font retrouver le caractère joyeux du début de la cantate .*

01 – CHOEUR

C'est pour cela que le Fils de Dieu est aoparu ,

Pour détruire les oeuvres du diable .

02 – RÉCITATIF

Le verbe s'est fait chair et il a habité parmi nous ,
La lumière du monde éclaire l'univers entier ,
Le grand Fils de Dieu
Quitte le trône céléste
Et il plait à sa Majesté
De devenir un simple être humain .
Songez donc à cet échange , si vous êtes capables de le concevoir ;
Le roi se fait sujet ,
Le Seigneur apparait comme valet ,
Né pour le réconfort et le salut
- *¡ O paroles douces à toute oreille !-*

De la race humeine .

03 – CHORAL

Le péché engendre la souffrance ;
Le Christ apporte la joie
Parce qu'il est venu en ce monde pour nous consoler .

Dieu est maintenant avec nous

Dans l'affliction :
Quel est celui qui pourrait nous réprouver ,
Nous chrétiens ? .

04 – AIR

Serpent infrnal
Ne crains-tu pas pour toi ?
Celui qui tevaincra
Est maintenant né
Et ceux qui étaient perdus
Seront comblés de la paix éternelle .

05 – RÉCITATIF

Le serpent qui au paradis ,
Insuffla la venin dans l'âme
De tous les enfants d'Adan ,
Ne nou met plus en danger
La semence de la femme parît au monde ,
Le Sauveur s'est fait chair
Et lui a enlevé tout le venin .
Soyez donc consolés , pécheurs affligés .

06 – CHORAL

Secoue la tête et dis :

Elogne-toi , vieux serpent !
A quoi bon renouveler ta morsure ,
Me causer transes et angoisse ?
Tu sais bien que tu seras terrasée
Et que par les souffrances de mon Sauveur
Je t'échappe
Pour accéder au cénacle des joies .

07 – AIR

Enfants de Christ , rejouissez-vous !

Si déjà l'empire infernal déchaîne sa foudre ,

Si le courroux de Satan veut vous épouvanter ;
Jésus , qui sait apporter le salut ,
Prend soin de ses poussins
Et va les couvrir de ses ailes .

08 –CHORAL

Jésus , continue à prendre
En grâce ceux qui sont tes membres ;
Offre tout ce que l'on peut souhaiter
Pour réconforter tes frères :
Donne a la légion entière des Chrétiens
La paix et une année bénie !
Joie , profusion de joie !
Le Christ garde de toute souffrance .
Délices , transports de délices !
Il est le soleil de la grâce .

COLECCIÓN DE CANTATAS

DE

J . S . BACH

CANTATA BWV 040

3ª EDICION

TEXTOS EN INGLES

PAGINAS : 037 – 045

MUSICAL DEVELOPMENT IN BACH'S CANTATAS

The rate at which Bach produced cantatas depend upon the tasks of this particular professional posts , the musical design of those he composed reflects his attitude toward contemporary music and the possibilities he had for their performance .As organist in ***Mühlhausen*** *(1707 – 08) and at the court of* ***Weimar*** *(1708 – 1714) , he composed sacred and secular cantatas for various occasions . Beginning in March 1714 one of his duties as orchestra leader in* ***Weimar*** *was to perform one church cantata each month , while as court orchestra conductor at the Calvinist court in* ***Cöthen*** *(1717 to April 1723) he merely wrote cantatas of homage , there being no opportunity to perform church cantatas . It was not until he took over the cantor's duties at the church of* ***St. Thomas*** *that Bach was obliged to perform a cantata every Sunday (except for the Second , Third and Fourth Sundays in Advent , and in Passiontide) , on the feast days of St. John ,St.Michael and of the Reformation , as well as the three days of Our Lady . Thus it was only during his tenure in* ***Leipzig*** *that he began to compose cantatas systematically and , if his obituary is correct , to create a fund of five annual cycles based upon the church year . In this respect , he also had recurse to earlier works , so that not all the cantatas of an annual cycle were composed in* ***Leipzig*** *. In the first two years of his official* ***Leipzig*** *post he wrote two annual cycles , composition of the third being spread over the years from 1725 – 1727 and supplemented by performances of works by* ***Johann Ludwig Bach*** *, his nephew in* ***Meiningen .***

There are only e few clues concerning the last two annual cycles mentioned by the obituary writer . The continuity broke off even prior to 1730 , as far as can be deduced from historical sources , but even well into the 1740s ***Bach*** *was still composing individual cantatas and classifying them among the existing annual cycles . Information handed down regarding ther performances is not very illuminating in this respect . For instance ,* ***Wacht auf , ruft uns die Stimme*** *(BWV 140) for de 27th Sunday after Trinity , was composed at 1731 and incorporated into the annual cycle of the chorale cantatas . During* ***Bach's*** *tenure in* ***Leipzig*** *a year with that many Sundays after Trinity only occurred once again in 1742 . He rearranged some of his secular cantatas entirely as church cantatas , or took from them individual arias or choruses to which he had texts prepared to correspond with the musical emotion . Thus the introductory chorus of the Christmas Oratorio (cantata por Christmas Day)* ***Jauchzet , frohlocket*** *. is based upon the chorus* ***Tönet , ihr Pauken! Erschallet , Trompeten!*** *From the gratulatory cantata of the same name , BWV 214 .*

Two of the earliest surviving ***Bach's*** *cantatas ,* ***Aus der Tiefe rufe ich , Herr , zu dir*** *, (BWV 131) and* ***Actus tragicus (Gotts Zeit ist die allerbeste Zeit , BWV 106)*** *fundamentally differ from the later cantatas ; formally both consist of brief sections which merge into one another . The solo parts can be described more as ariosi than short arias , while recitatives are altogether lacking . The genre models are thus not* ***Buxtehude's*** *cantatas (as in Cantata Nº 4 discused below) , but the sacred concerto and the motet .* ***Actus tragicus*** *composed for a funeral , is conspicuous for this choice of text : quotations from the Old and New Testaments are grouped and contrasted with the church hymn in such a manner that the elements reciprocally interpret one another . Works of this nature , written in* ***Saxony*** *and* ***Thuringia*** *as numerous funeral compositions were , had degenerated to the level of artisan's handwork .* ***Bach's*** *works was rightly described by* ***Alfred Dürr*** *as* ***a work of genius , which even great masters only seldom manage to achieve , and with which the 22-years-old at one below left all this contemporaries far behind*** *. The work stands out for above the average because with the grouping of the texts and the instrumental citation of the hymn to the sung Bible text , it takes on a strongly expressive stratification . What , from the point of view of the genre , was a long exercised tradition , now received* ***Bach's*** *own hallmark of style evident in the consistent throughconstruction of the details and in the distinctive formal disposition . In the instrumental scoring for two recorders and two violas* ***da gamba*** *, with continuo , in Cantata BWV 106 and oboe , bassoon , violin , two violas and continuo in BWV 131 ,* ***Bach*** *also observed the older (and above all Southern Germany) tradition of emphasizing with the strings the middle and not the violin register .*

Bach's *familiarity with the italian music made itself felt for the first time in the compositions of the* ***Weimar*** *period , the knowledge pressumably passed on to* ***Bach*** *by the Duke* ***Johann-Ernst of Saxe-Weimar*** *, who also composed music and for whom* ***Bach*** *arranged two concertos for organ . Evidently the young duke brought back works by young italian composers from a visit to the Netherlands , for soon after his return (1714)* ***Bach*** *wrote his first arrangements of works by* ***Vivaldi*** *, though they had just appeared in print a year earlier . Similarly , to an increasing degree the basis of the instrumental parts in the cantatas became the string orchestra , a marked element in Italy . In 1714 the poet* ***Erdmann Neumeister*** *made his appearance in* ***Bach's*** *works , and from them on fundamentally determined the outward form of* ***Bach´s*** *cantatas . To a certain extent , from that point , the history of* ***Bach*** *cantatas is also the history of* ***Neumeister*** *type of cantata . For the first time* ***Bach*** *now used the* ***da capo*** *aria of italian opera , as well as the recitative , both as* ***secco*** *(supported only by the continuo) and as* ***accompagnato*** *(with orchestral accompaniment) .* ***If I were to explain it briefly , a cantata looks no different from an opera made up of stylo recitativo and arias*** *, wrote* ***Nemeister*** *in a foreword of a text edition of early cantatas (1704) . He*

also said : ***as far as the arias are concerned , these should……. contain an emotion , or a moral , or some other special element within them . And for this purpose one can choose according to one's wish a suitable genus . If one can repeat in an aria the so-called Capo , or the beginning, in a complete meaning , then the music is quite pleasing (Philipp Spitta)*** *. As a rule ,* ***Neumeister's*** *cantatas provide for two pairs of freely written recitatives aand arias ;* ***Bach*** *had above all added the concluding chorus , but also occasionally arranged church hymn tunes in the instrmental part . An important aspect is his expansion of the recitative by way of arioso inserts to interprete single works , or by concluding with an arioso .*

The preoccupation with Italian music opened up for ***Bach*** *a new field of musical design . He then frequently added to the singing voice in the aria obbligato instruments , the selection and application of which took an growing symbolic significance . In Cantata BWV 182 the instruments still frequently change . In the* ***Whitsuntide*** *cantata* ***Erschallet ihr Lieder*** *, BWV 172 (1714) ,* ***Bach*** *uses three trumpets and kittledrums in the orchestra . The aria* ***O heiligste Dreifaltigkeit*** *is scored for bass , three trumpets and continuo , the tone symbolism of the instruments in conjunction with signal-like motifs being reconstrued in the Christian sense . The recitative and aria in* ***Bach's*** *cantatas demand a high degree of virtuosity on the part of singers and solo instrumentalists , occasionally also of the continuo player , and in addition to the instrumental symbolism also encompass motif and figure-oriented elements . In* ***Gleichwie der Regen und Schnee vom Himel fällt*** *,(BWV 18) one of the earliest cantatas based on a text by* ***Neumeister*** *, individual words in the recitative are interpreted in tone symbols .*

By being receptive to inspirations from italian music and letting them serve his own expressive intentions , ***Bach*** *had not yet discovered that mature and well-balanced style of the* ***Leipzig*** *cantatas in which a recitative in each precedes an aria or a duet . In the early cantatas we frequently encounter arias without recitatives as intermediate links (for instance BWV 182 , 172 and 12) , but also the inclusion of recitatives (BWB 18) . In addition , from the time of his first use of the* ***Neumeister*** *type of cantata , he also incorporated the regular alternation of recitative and aria (BWV 61 , and in the solo cantata BWV 199) . Clarification of the overall formal design , frequently combined with a symmetrical arrangement of the movements around a central one , is characteristic of many* ***Leipzig*** *cantatas . Another significant feature of the formal structure is the enfolding of one or two pairs of recitatives and arias (or a duet) by a free movement at the beginning and the concluding chorus respectively . In view of the fact that* ***Bach*** *had a good choir at his disposal in* ***Leipzig ,****the introductory choruses in particular gained in signifiance and formal diversity . The forms of instrumental music were amended and reinterpreted as movements with choruses, for the cantata . The form of the Franch overture , already used in* ***Weimar*** *in a symbolic sense , to the*

cantata ***Nun komm , der Heiden Heiland*** *, (BWV 61) , written for the First Sunday of Advent (beginning of the church year) , is taken up again for instance in Cantatas BWV 20 y 97 . The introductory chorus to* ***Christ unser Herr zum Jordan kam*** *. BWV 7 (1724) is formally very similar to a violin concerto movement . The parallel structure is found by placing the choral sections accompanied by the solo violin side by side with the solo episodes of a concerto and by likening the instrumental interludes to the tutti parts of a concerto . A conspicuous aspect here is the similarity in the figural , violin-style arrangement of the violin part with the solo passage in the first movement of* ***Bach's*** *Violin Concerto in A minor .*

When ***Bach*** *started to compose cantatas , the chorale arrangement in cantatas had practically ceased to be commonly practised . The elderly* ***Buxtehude*** *carried on with his kind of cantata to the end , while younger composers increasingly turned away from the church hymn in order to realize their ideas in freer forms and self-created melodies to new texts . As far as composition was concerned , the church hymn was essentially confined to serving as the basis for correspondign organ music . On the other hand , in the Central Germany , and specifically the* ***Leipzig*** *tradition in the seventeenth and early eighteenth centuries , there are numerous examples indicating that an account of the fact that sermon texts remained the same for decades , clergymen often also used the Sunday hymn aas the basis for the sermon . It is probable , although impossible to prove , that* ***Bach*** *collabored with a theologian in such a manner that with regard to the almost complete annual cycle of the chorale cantatas ,which applied to the appropriate Sunday hymn , the musical interpretation was allotted to the hymn sermon .* ***Bach's*** *attitude towards tradition , and at the same time his own expansion of traditional forms , becomes specially apparent in the chorale cantatas* ***Christ lag in Todes Banden*** *, BWV 4 , goes back as far aas the* ***Mühlhausen*** *period . The work is similar in shape to* ***Buxtehude's*** *chorale cantatas in the sanse that , following a brief Sinfonia , it is set verse by verse with alternating scoring . Unlike* ***Buxtehude*** *,* ***Bach*** *forgoes using the ritornello between the verses , but in the first verse adds to the motete-like setting of the chorus an intrinsically animated contrapuntal tier in the style of the organ scores of the late seventeenth century . In the other verses the hymn melody is very clearly maintained , altough the manner of setting varies from one verse to the next . in* ***Lobet dem Herren*** *,(BWV 137) the hymn text is again retained trhoughout all the verses , although in this* ***Leipzig*** *cantata* ***Bach*** *treated the melody far more freely , and at the same time rearranged individual verses as aria-like movements with obbligato instruments . On the model of the* ***Neumeister*** *cantata type based on bible texts , the rule for the* ***Leipzig*** *chorale cantatas became retention of the original text of the first and last hymn verses . Whereas recitatives , arias and concluding chorus accord with the appropriate movements in cantatas based on other texts , the musical arrangemente of the first verse of the text is of interest . The introductory chorus of* ***Herr***

Christ , der einige Gottessohn *(BWV 96) reveals the type which* ***Bach*** *preferred : the hymn melody is sung by a choir voice (in this case the alto) while the other voices interpret individual words in a polyphonic texture through the use of tone symbolism . The motifs used contrapuntally remain distinct from the* ***cantus firmus*** *line . The choral setting is embedded in an independent orchestral movement which supplies the interludes between the lines of the chorale . By the nature of this genre , this type of setting is derived from the chorale prelude and organ chorale : in other words ,* ***Bach*** *transferred the tradition of the organ chorale to the cantata and expanded it , for the choral setting within the sixteenth and seventeenth century sense is an independent hymn motet .*

In ***Wachet auf , ruft uns die Stimme*** *(BWV 140) (1731) the basis of the hymn is Christ as the bridegroom , and the soul (of the believer) as the bride . With the introductory chorus as a choral fantasía , in a similar rendering to that described above , the fourth movement as a tenor aria (hymn) and the concluding chorus (seventh movement) all the text verses have been retained . Supplementing this in the sense of the dialogue , texts from the Old and New Testaments have been incorporated as recitatives (Nº 2 and 5) and duets (Nº 3 and 6). The dialogue is a musical genre was introduced on 1644 by* ***Andreas Hammerschmidt*** *and served primarily to personify representation of religious incidents , in particular ,* ***God's*** *conversations with the soul of man . The cantata's two duets are noteworthy ,* ***Wenn kömmst du , mein Heil*** *takes the demand for salvation of believer in a melodiously expressive attitude , such as is also contained in the grand aria* ***Erbarme dich*** *from the St. Matthew Passion , and with which the duat haas the violin in common as a solo instrument , and places it in close proximity with the love duet of the baroque opera .In the second duet* ***Mein Freund ist mein*** *, the emotion of love's yearning fulfilled (with the oboe as the soloist instrument) has become an introverted love duet . In both cases* ***Bach*** *made use of the formal opera style which was fully developed at that time . Howewer , by way of its more pronounced expression and the choice of obbligato instruments , he gave both an additional symbolic sense , for with* ***Bach*** *the obbligato violin is always applied in connecion with mankind and the woodwind in connectin with the divine .* ***Bach*** *himself described* ***Ich geh und suche mit Verlangen*** *(BWV 49) as a dialogue , Christ (bass) as the bridegroom , the soul (soprano) as the bride . The concluding movement of the cantata is based upon the seventh verse of the hymn* ***Wie schön leuchtet uns der Morgenstern*** *, which* ***Philipp Nicolai*** *had published in 1599 as a* ***sacred bride song*** *in the supplemento to a long since forgotten religious tract , together with* ***Wachet auf , ruft uns die Stimme*** *In both cantatas* ***BACH*** *penetrates the theology of the text and by trasferring the love duet into a spiritual realism succesfully arrived at a new dimension of expression .*

*In **Bach's** cantatas the use of solo instruments is remarkable , and frequently brought about adjustements directly related to practical possibilities . For instance , the obbligato organ passages which began to appear in cantatas in 1726 were intended for **Bach's** son **Friedemann ,** who was sixteen years old at that time . The famous town concil musician **Reiche** was available as the trumpeter . In **Cöthen Bach** wrote the first concertante works for transverse flute (B-Minor Suite , Brandenburg Concerto Nº 5) while in **Leipzig** he at first used only recorders , and then from 1724 on more frequently turned to the transverse flute ; evidently he had by then found a suitable player . In this respect , as well as in the scoring for unusual instruments (the obe **da caccia** and the **violoncello piccolo** are two exemples ; this higher-pitched cello was fitted with a fifth string by **Bach's** suggestion whereas its part can also be played on the **viola pomposa** designed by **Bach** himself , can be seen in BWV 6 , 41 , 49 and 180) . **Bach's** interest in new developments becomes amply clear while also showing us how eminently practical he was with innovations . Some cantatas contain an introductory instrumental movement which often originated in his own solo concertos or in other movements (e.g.the Prelude of the **Partita in E Major forsolo violin** , BWV 29) or generally maintain a concertante stylistic approach .*

*The diversity in **Bach's** cantata works , both in this vocal and instrumental writing , following a period of learning and gathering experience , is not development **per se** in the sense of improving , but is based upon the development of innumerable possibilities pertaining to form and expression , of assessing his own national tradition while being aware of international trends . It is a part of **Bach's** greatness that the cantatas reach out beyond the comission character , and , despite all consideration for practical conditions , maintain their artistic freedom .*

00 – BIOGRAPHICAL DATA

Combines in its text general thoughts of Christmas with a specific reference to the reading of the Gospel in the Feast of St. Stephen (St. Matthew 23 , 34-39; compare verse 37 with section 7) which coincides with the Second Day of Christmas , December 26 , 1723 ,the day of which this cantata was composed , appears to have been celebrated in the church service as a commemorative day of the first Christian martyr . Furthermore , the unknown author incorporated a comparatively large number of choral verses in his text , while ***Bach*** *did not use the opportunity for varying compositional treatment . As with the previously examined cantatas , the generous arrangement of introductory movement is worthy of special notice . It has an specially festive effect due to the addition of two horns . Admittedly , the short Bible text allows for a briefer and formally more compact structure than in cantata Nº 39 . Both in the mainly chordal outer sections and in the fugal middle section the text is sung in full .In this connection the contrast* ***Son of God – Devil*** *is also emphasized musically ; particularly in the two themes of the chorale fugue (combined with each other after the exposition of the first) , in their graphically contradistinct design (song-like – declamatory ; tranquile – animated) . The text of sentences 4 and 5 is only comprehensible with reference to the word of God to the serpent (Genesis 3-15)* ***And I will put enmity between thee and the woman , and between thy seed and her seed ; it shall bruise thy head , and thou shalt bruise his heel …….*** *Christian theology understood these words to be the first reference to the Christ ; he will nruise the head of the diabolical serpent . Rocking , uninterrupted sixteenth-note figures are in both sentences the picture of the serpent ; appropriately they descend into the bass pitch of the continuo only on the work* ***Der dir den Kopf als ein Sieger zerknicht*** *(He wo victorious , hacked off thy head , sentence 4). The certainly of the final victory is indicated by the dance-liñe rhythm of the first aria and also the horn signals of the second aria with which the joyful character of the introductory movement is re-established .*

01 – CHORUS

For this there was sent us Christ the Saviour ,to see the works of the Devil destroy them .

02 – RECITATIVE

The word was flesh and dwelt upon the earth ,
The light thereof emblazoned Earth's circumference .
The mighty Son of God
The paths of Earth has trod .
Heleft His high maajestic throne
And chose to be a lov'ly mortal .
Oberve you this exchange ,
And weigh it he wo can ;
The King became a serving man ,
The Lord appeared a vassal base ,
Mere member of the human race :
O joyful news to ev'ry nation !
He came for our salvation .

03 – CHORALE

Sin bring but grief ,
But true belief ,
Belief in Christ , brings joy and sure salvation .
When God is near we need not fear ;
No Christian soul need ever fear damnation .

04 – ARIA

Serpent benighted art not affrighted ?
He who victorious , hacked off thy head ,
Now is appearing they who are fearing,
Find them eternal salvation instead .

05 – RECITATIVE

The serpent eho in Paradise
Emplanted there the venom
Of vice , in all Adam's race ,
Need never more be feared ;
The seed of woman has appeared ,
The Saviour victory haas won Him ,
And taken all the guilt upon Him .
So comfort ye ! unhappy sinners .

06 – CHORALE

Shake you now your head and say :
Serpent I abhor you !
Gone is now your venomed sting ,
Nothing can rfestore you .
Comes the Saviour armed to slay ,
Lops off all your badness ,
Takes me with Him far away
To the Hall of Gladness .

07 – ARIA

Christian brothers , joyful be ,
Rages Hell though mightly
Satan's roaring need not fright you :
Jesus will deliver you ;
All your enemies subdue ,
And with Him in Heav'n unite you .

08 – CHORALE

Jesus let Thou Thine elected
Further in Thy favor share ;
Hear them now and grant their prayer ,
Quicken those who are dejected ;
Give Thy folk all gathered here
Peace and joy this coming year !
Joyful , joyful dawns the morrow !
Christ has banished ev'ry sorrow ;
Rapture , rapture , ever nearing
Se the Sun of Grace appearing .

INTERPRETES DE LAS OBRAS

DE LA

CANTATA BWV 040

- ***Sopranos : Solistas de la Knabenchor Hannover***
- ***Contralto : René Jacobs***
- ***Tenor : Marius von Altena***
- ***Bajo : Max von Egmond***

- ***Knabenchor Hannover***

DIRECTOR : HEINZ HENNIG

- ***Leonhard Consort***

DIRECTOR : GUSTAV LEONHARDT

CANTATA BWV 040

J . S . BACH

3ª EDICION

CORO INICIAL Nº 01

PARTITURA DE DIRECCION

PAGINAS : 048 – 075

DIRECCION - CANTATA BWV 040 (3º ED.) - CORO DE ENTRADA Nº 01

J.S.BACH

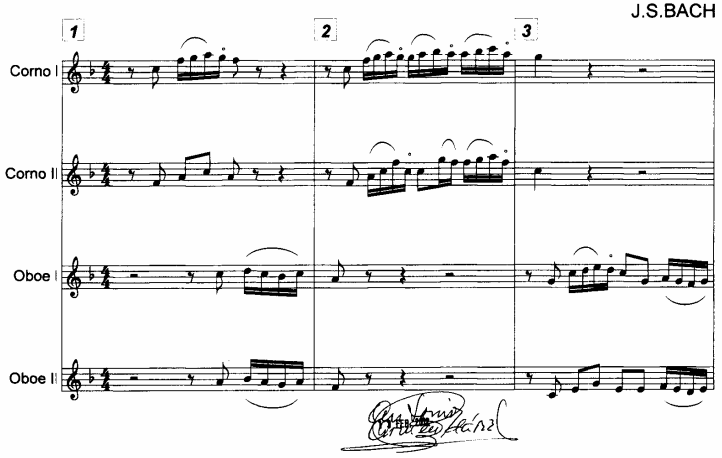

DIRECCION - CANTATA BWV 040 (3ª ED.) - CORO DE ENTRADA Nº 01

J.S.BACH

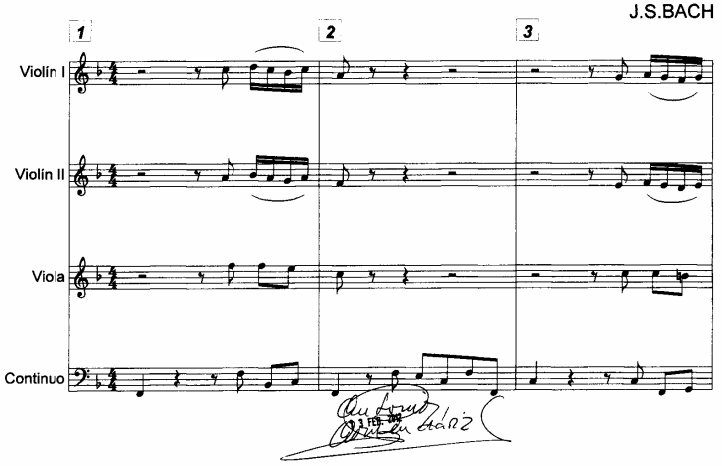

DIRECCION - CANTATA BWV 040 (3ª ED.) - CORO DE ENTRADA Nº 01

J.S.BACH

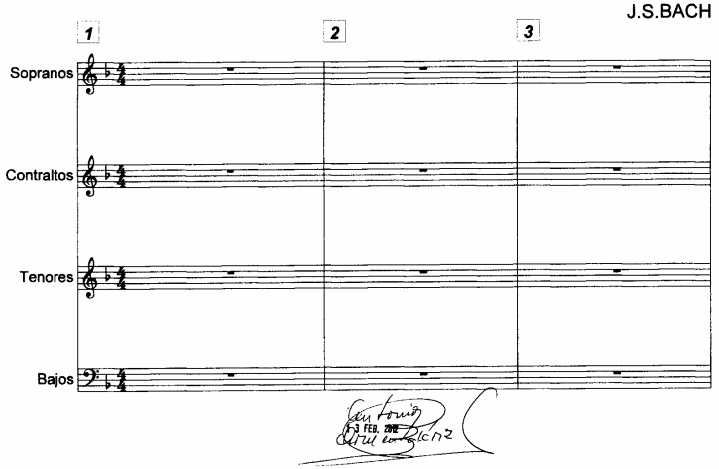

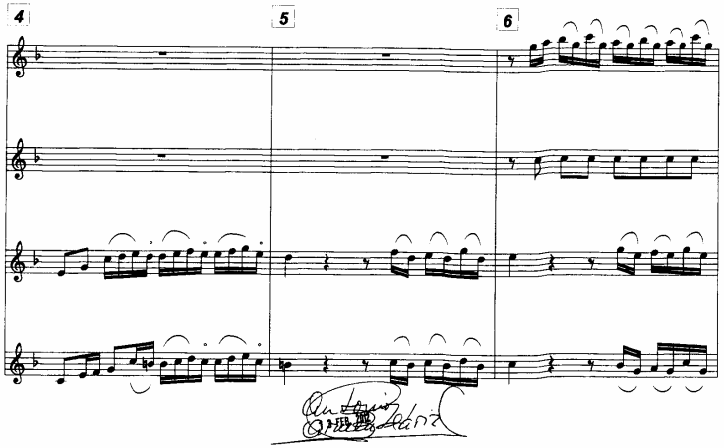
4
5
6

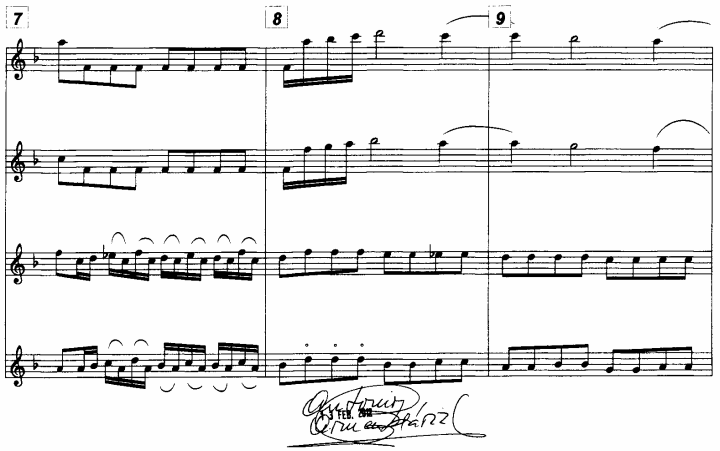
7
8
9

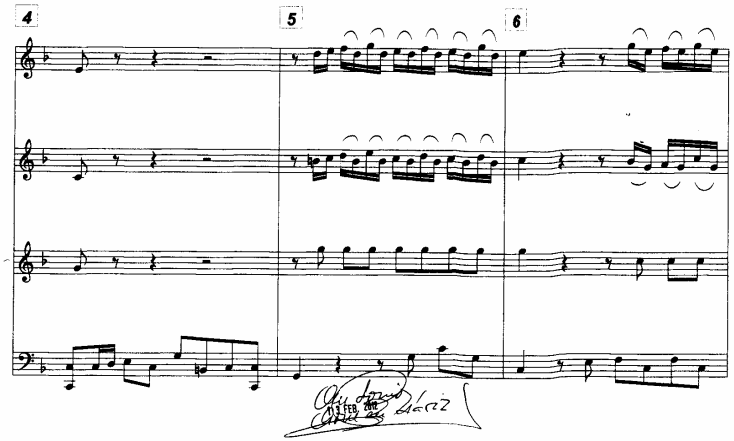
4
5
6

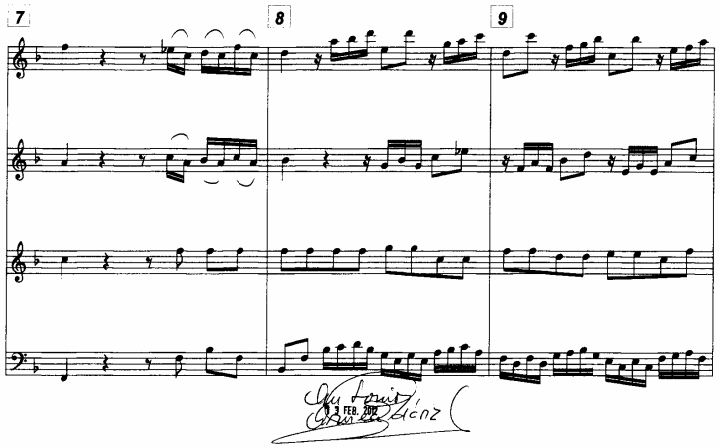
7
8
9

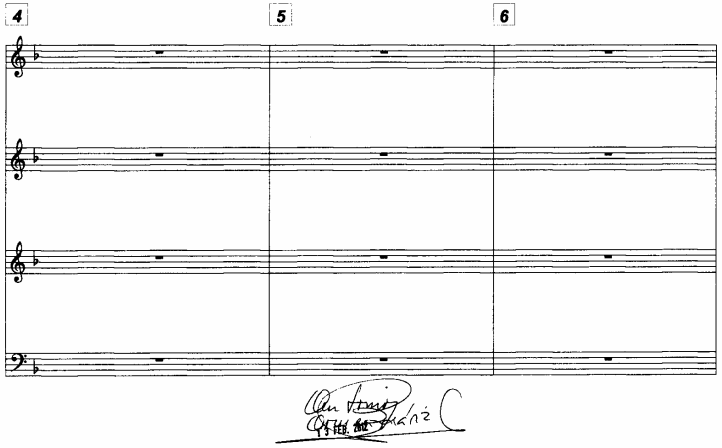
4
5
6

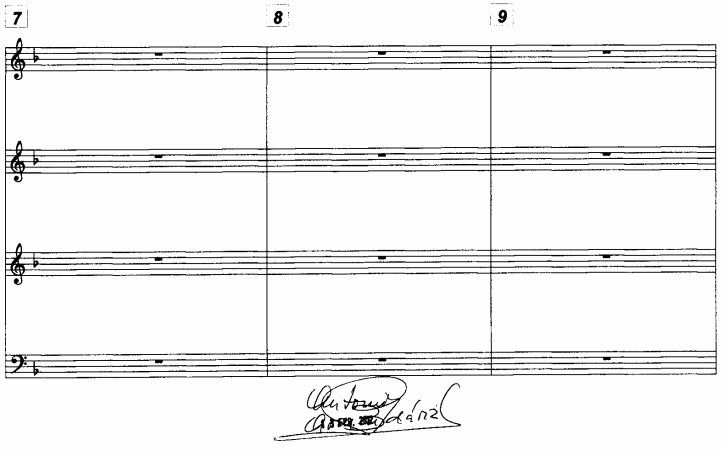
7
8
9

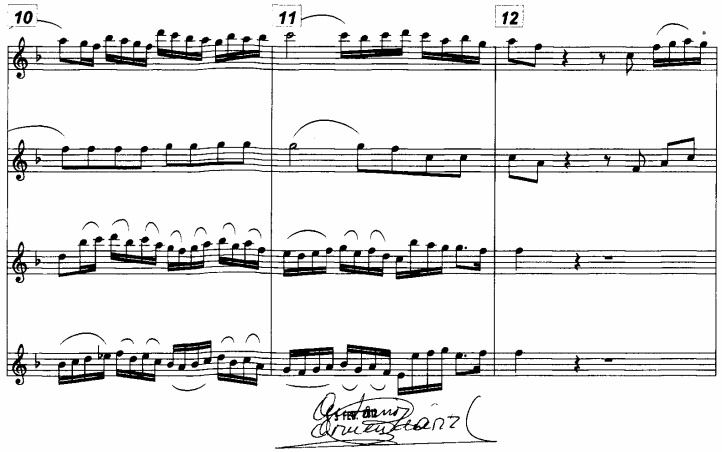
10
11
12

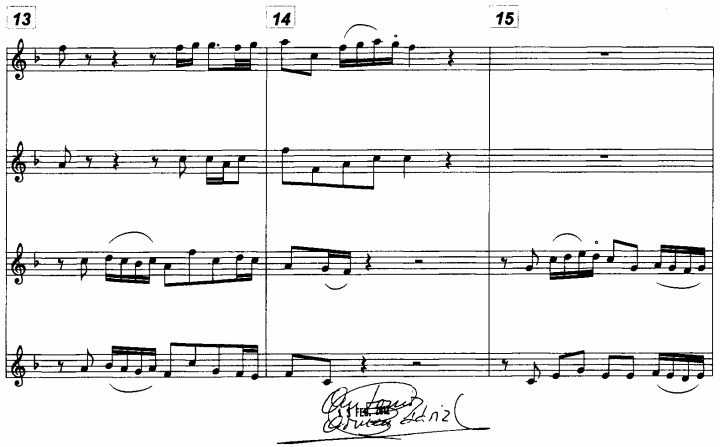
13
14
15

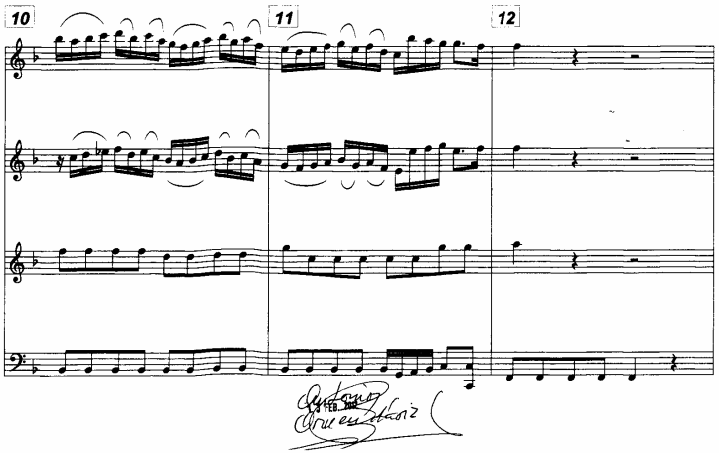
10
11
12

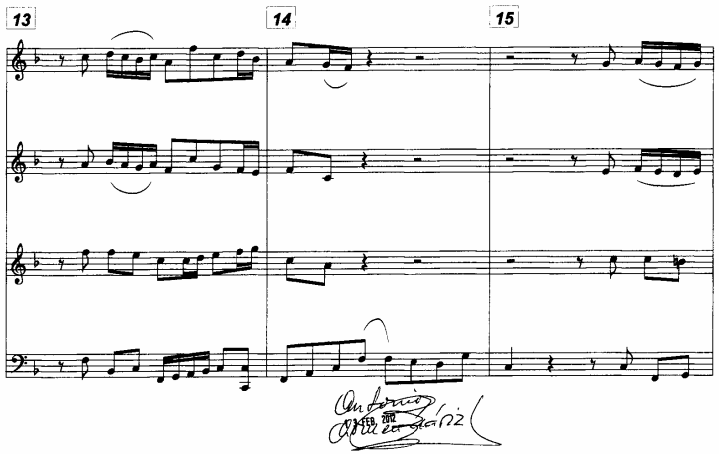
13
14
15

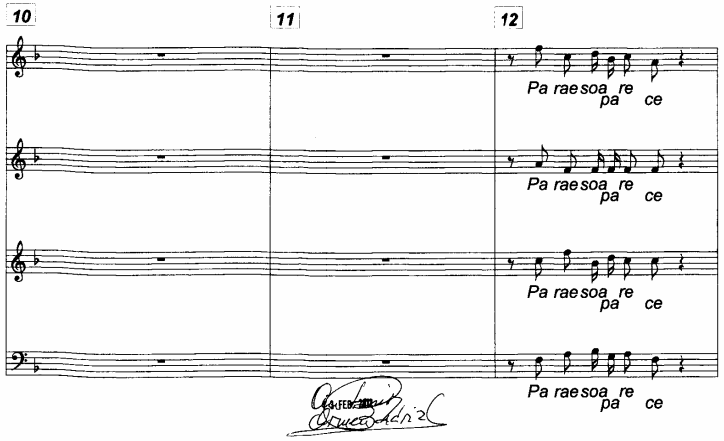
10
11
12
Pa rae soa re ce
pa
Pa rae soa re ce
pa
Pa rae soa re ce
pa
Pa rae soa re ce
pa

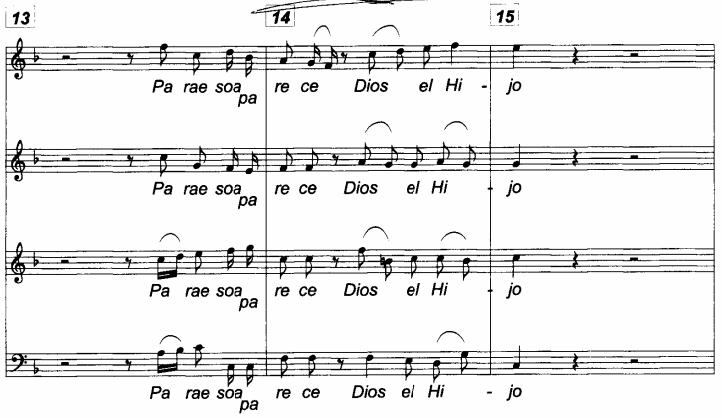
13
14
15
Pa rae soa re ce Dios el Hi - jo
pa
Pa rae soa re ce Dios el Hi - jo
pa
Pa rae soa re ce Dios el Hi - jo
pa
Pa rae soa re ce Dios el Hi - jo
pa

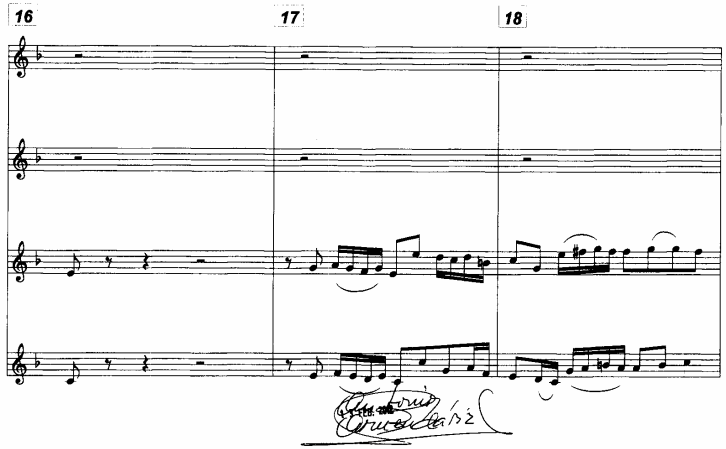
16
17
18

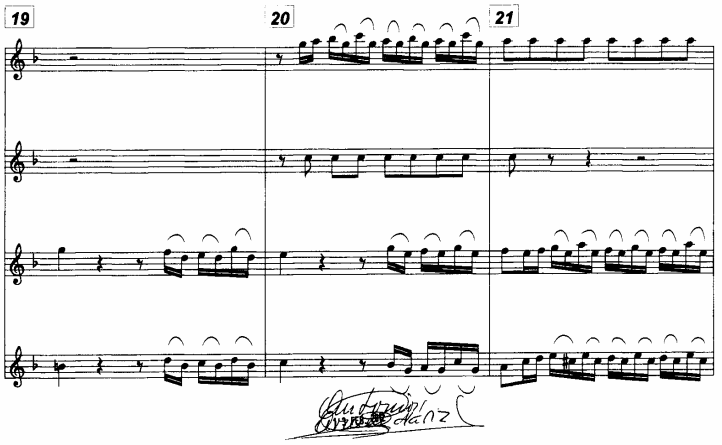
19
20
21

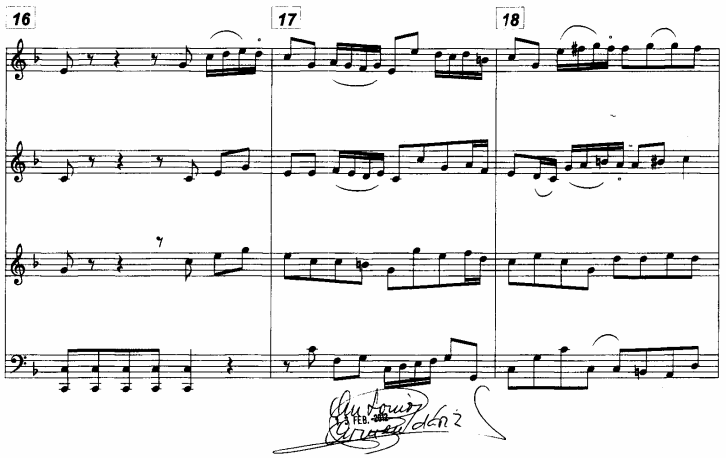
16
17
18

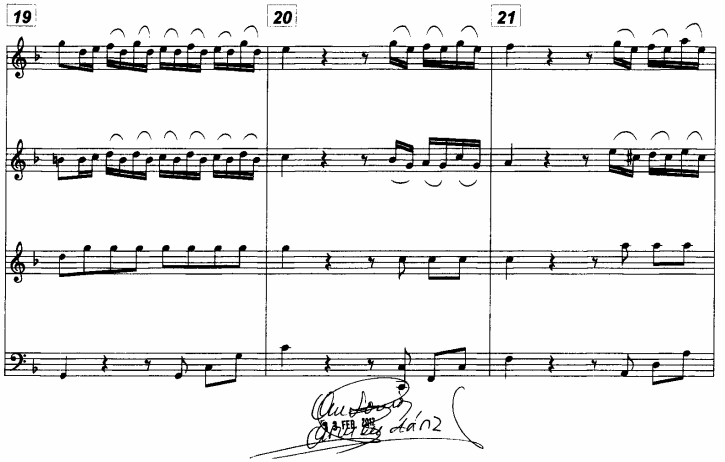
19
20
21

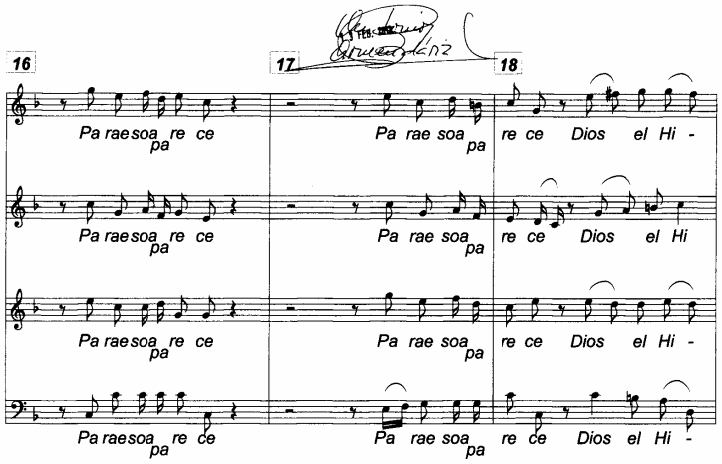
16
17
18
Pa rae soa pa re ce
Pa rae soa pa re ce Dios el Hi -
Pa rae soa pa re ce
Pa rae soa pa re ce Dios el Hi
Pa rae soa pa re ce
Pa rae soa pa re ce Dios el Hi -
Pa rae soa pa re ce
Pa rae soa pa re ce Dios el Hi -

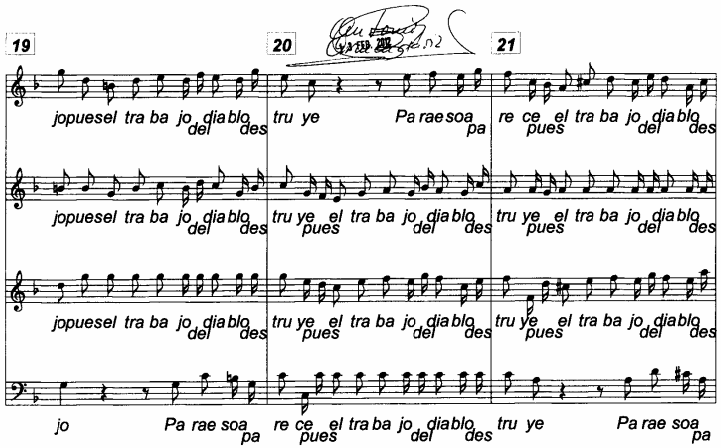
19
20
21
jo pue sel tra ba jo del dia blo des
tru ye Pa rae soa pa re ce pues el tra ba jo del dia blo des
jo pue sel tra ba jo del dia blo des
tru ye pues el tra ba jo del dia blo des
tru ye pues el tra ba jo del dia blo des
jo pue sel tra ba jo del dia blo des
tru ye pues el tra ba jo del dia blo des
jo Pa rae soa pa re ce pues el tra ba jo del dia blo des
tru ye Pa rae soa pa

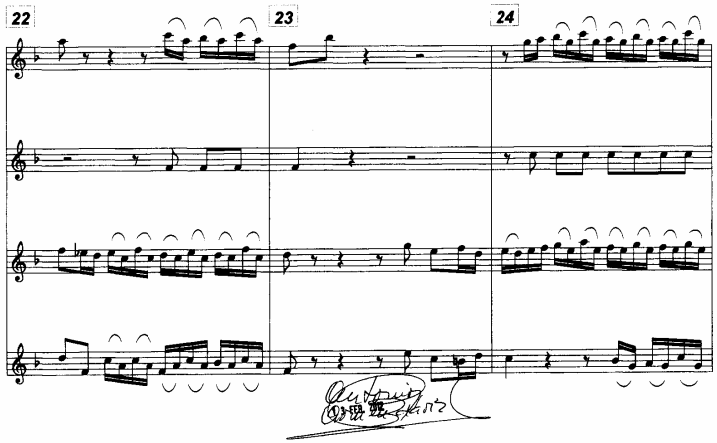
22
23
24

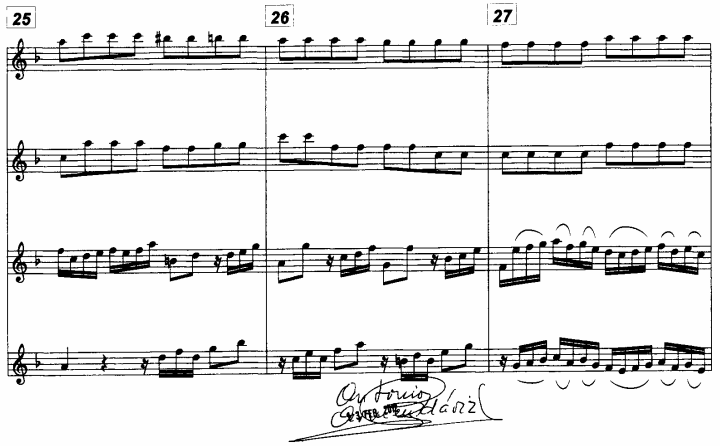
25
26
27

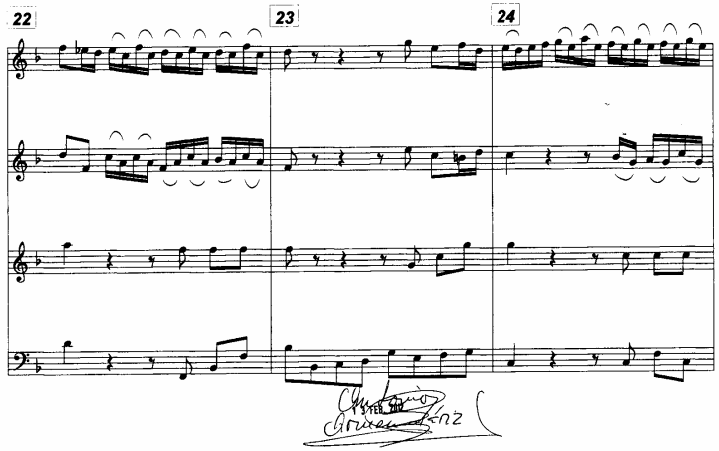
22
23
24

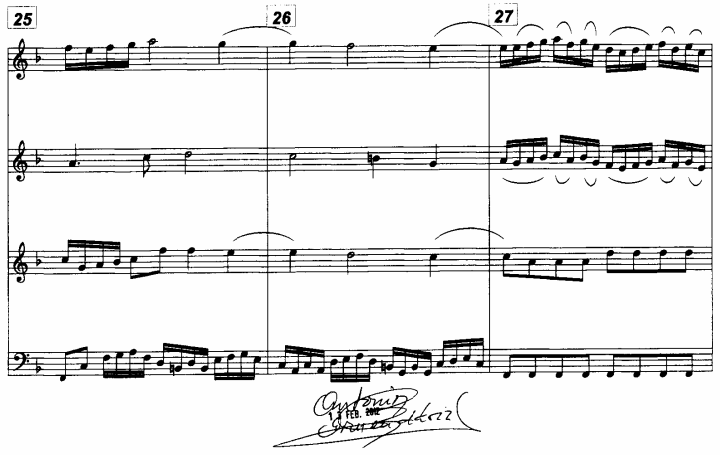
25
26
27

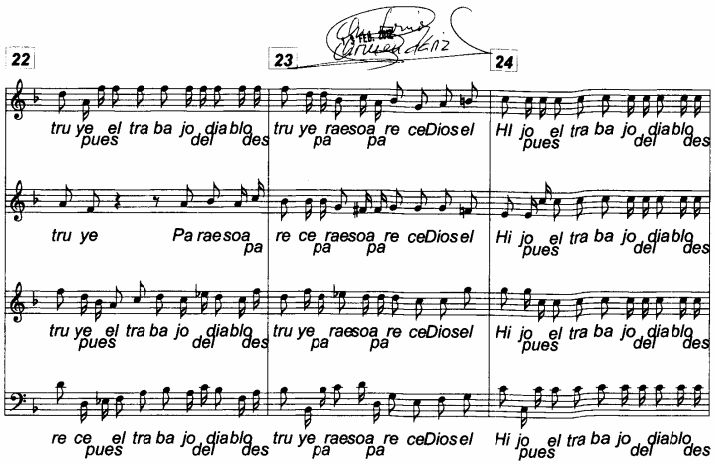
22
23
24
tru ye el tra ba jo dia blo
pues del des
tru ye raesoa re ceDiosel
pa pa
Hi jo el tra ba jo dia blo
pues del des
tru ye Pa raesoa
pa
re ce raesoa re ceDiosel
pa pa
Hi jo el tra ba jo dia blo
pues del des
tru ye el tra ba jo dia blo
pues del des
tru ye raesoa re ceDiosel
pa pa
Hi jo el tra ba jo dia blo
pues del des
re ce el tra ba jo dia blo
pues del des
tru ye raesoa re ceDiosel
pa pa
Hi jo el tra ba jo dia blo
pues del des

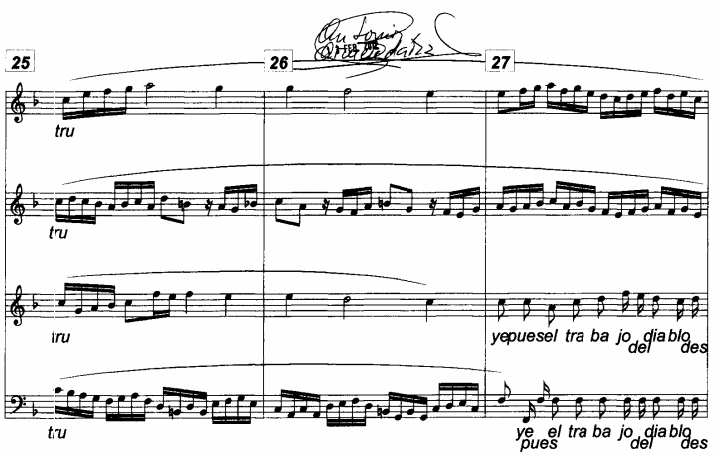
25
26
27
tru
tru
iru
yepuesel tra ba jo dia blo
del des
tru
ye el tra ba jo dia blo
pues del des

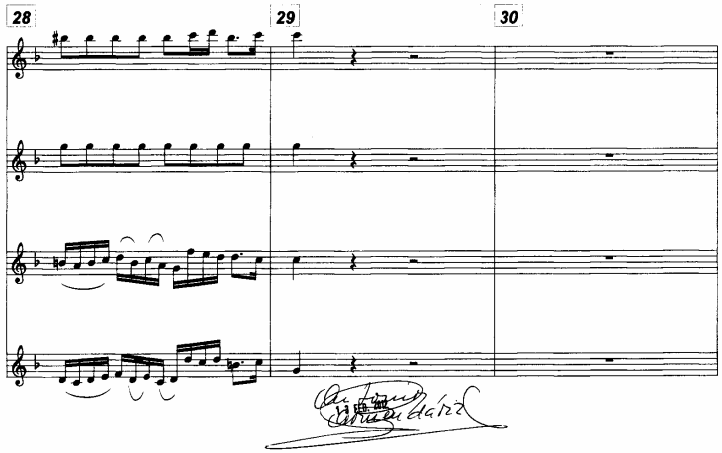
28
29
30

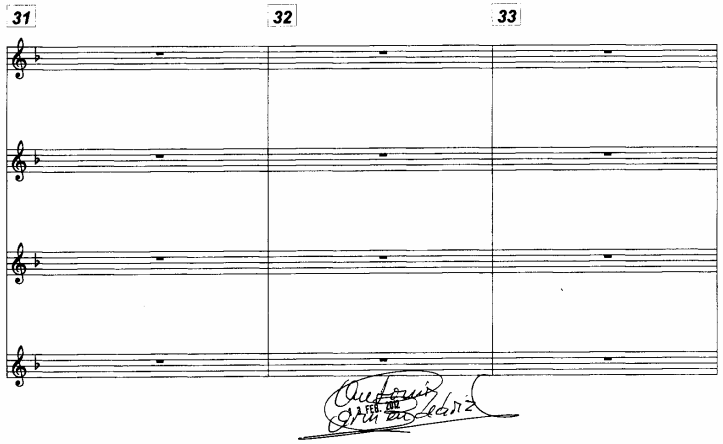
31
32
33

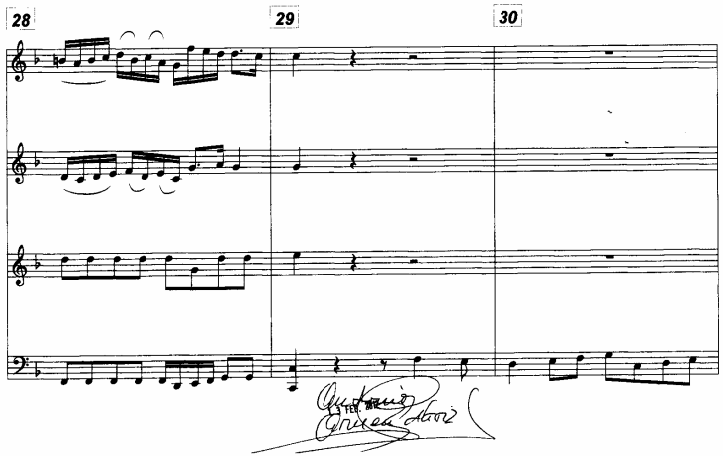
28
29
30

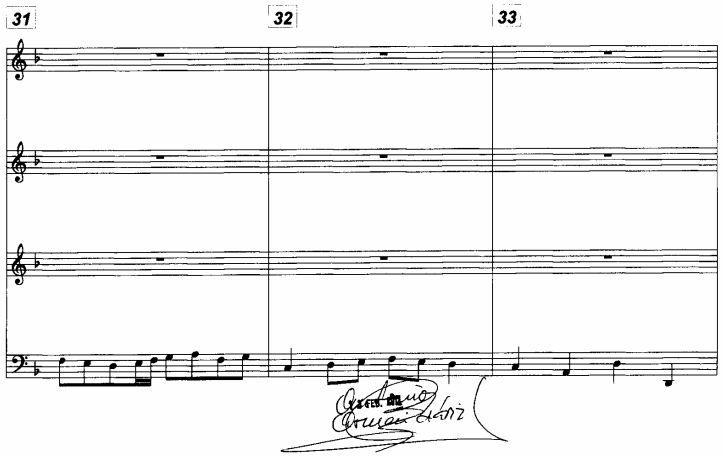
31
32
33

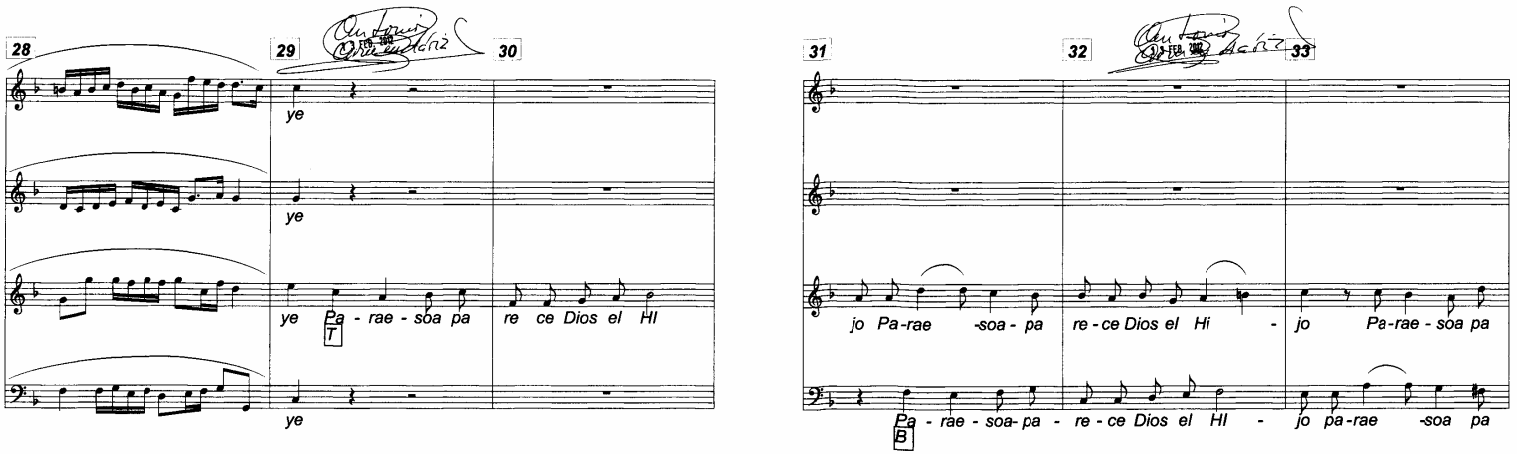
28
29
30
ye
ye
ye Pa - rae - soa pa re ce Dios el HI
T
ye
31
32
33
jo Pa-rae -soa - pa re - ce Dios el Hi - jo Pa-rae - soa pa
Pa - rae - soa- pa - re - ce Dios el HI - jo pa-rae -soa pa
B

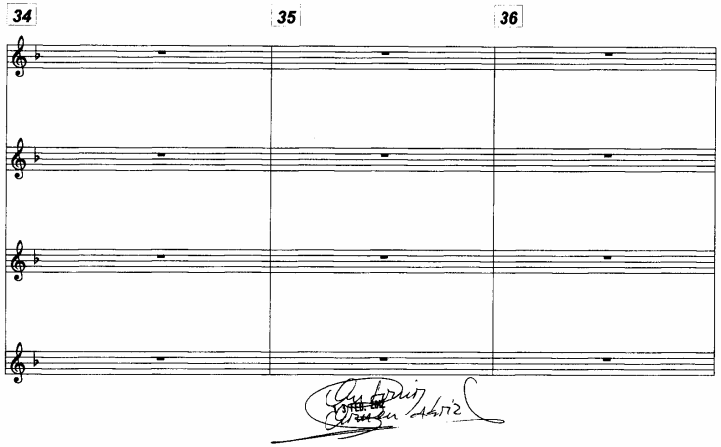
34
35
36

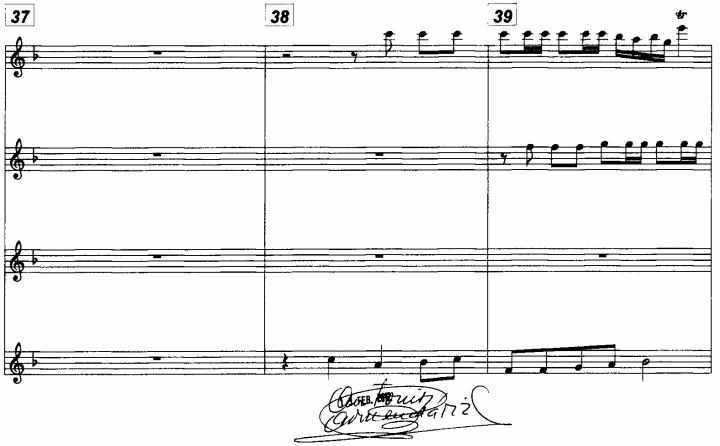
37
38
39

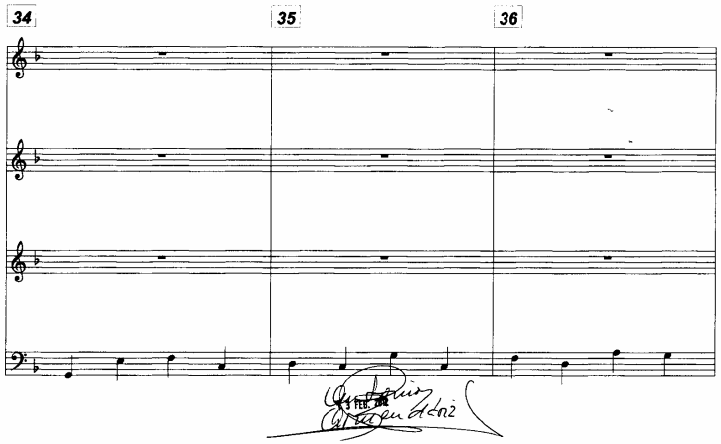
34
35
36

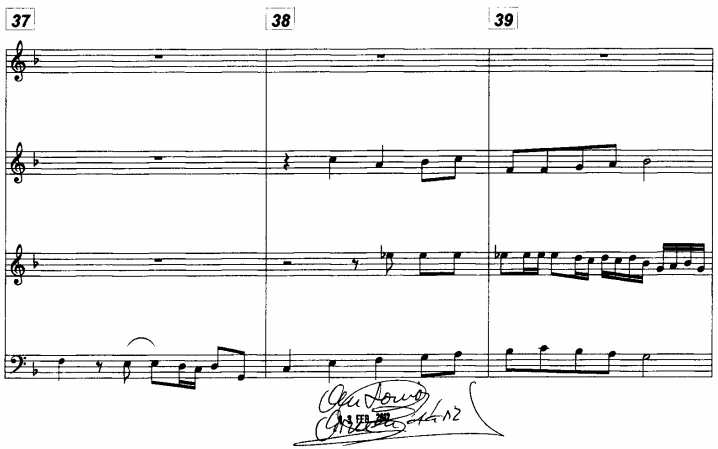
37
38
39

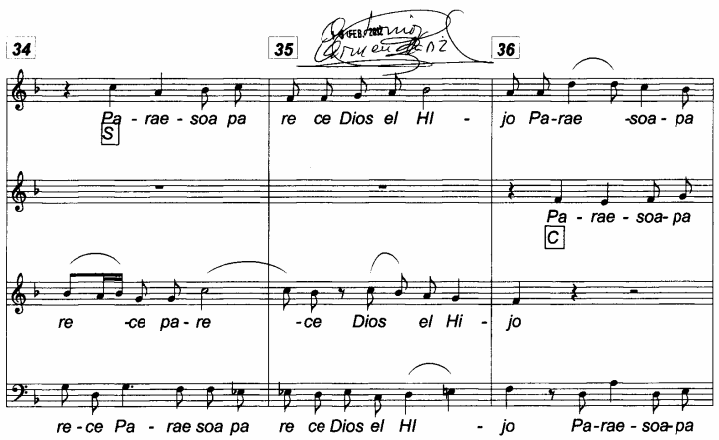
34
35
36
S
C
Pa - rae - soa pa re ce Dios el Hl - jo Pa-rae -soa - pa
Pa - rae - soa- pa
re -ce pa - re -ce Dios el Hi - jo
re - ce Pa - rae soa pa re ce Dios el Hl - jo Pa-rae - soa-pa

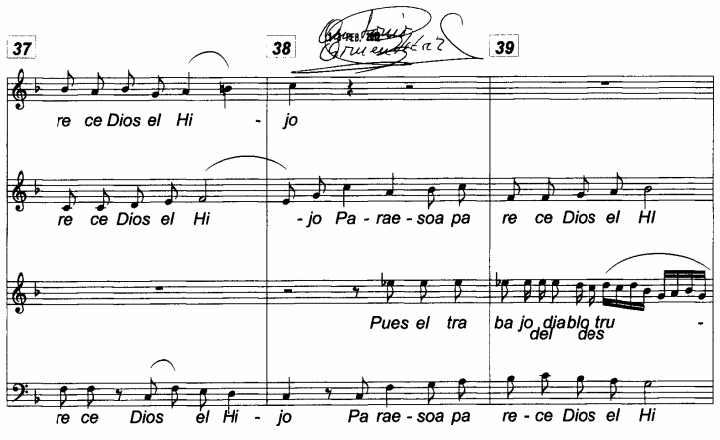
37
38
39
re ce Dios el Hi - jo
re ce Dios el Hi - jo Pa - rae - soa pa re ce Dios el Hl
Pues el tra ba jo del diablo tru des -
re ce Dios el Hi - jo Pa rae - soa pa re - ce Dios el Hi

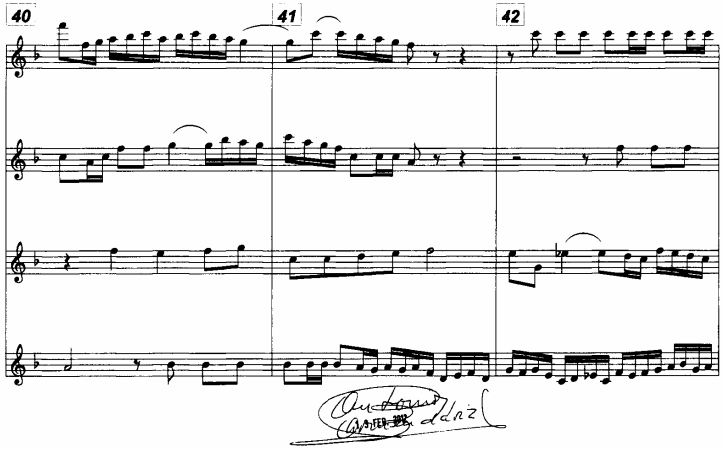
40
41
42

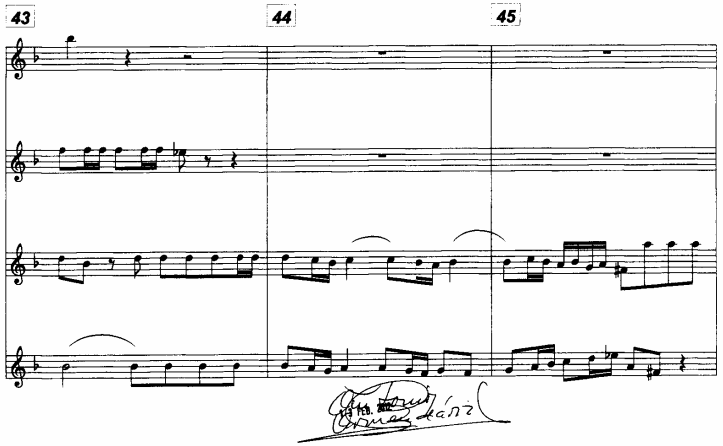
43
44
45

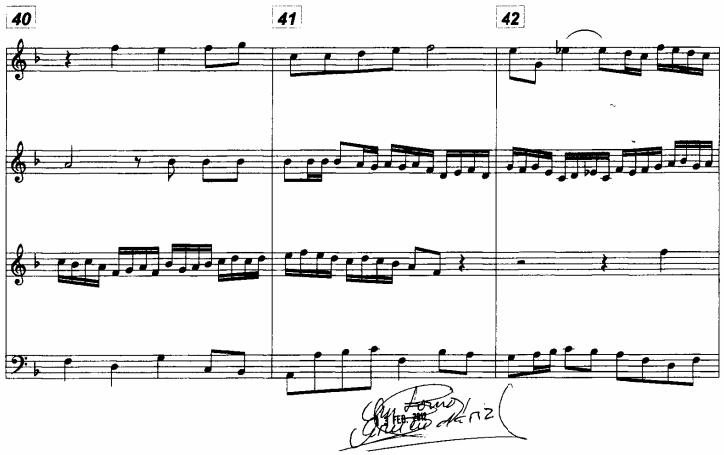
40
41
42

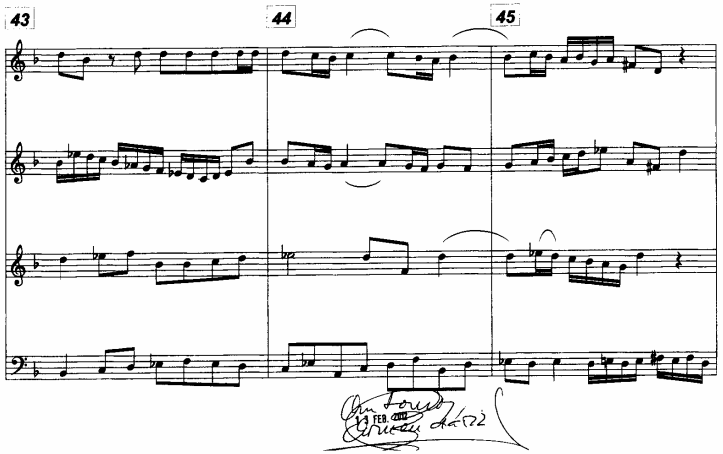
43
44
45

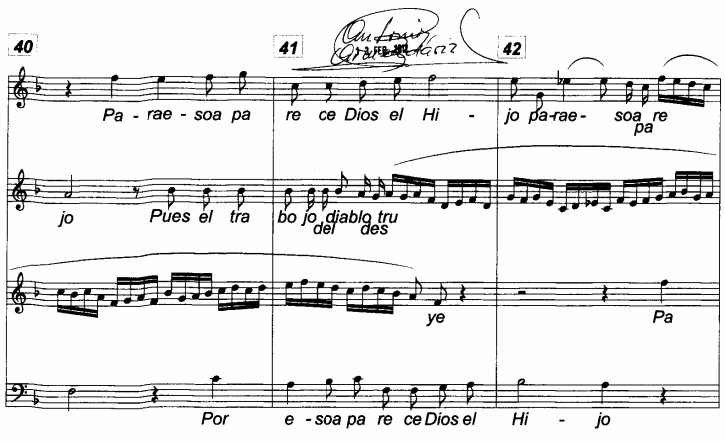
40
41
42
Pa - rae - soa pa re ce Dios el Hi - jo pa-rae - soa re pa ce
jo Pues el tra bo jo diablo tru del des ye Pa
Por e - soa pa re ce Dios el Hi - jo

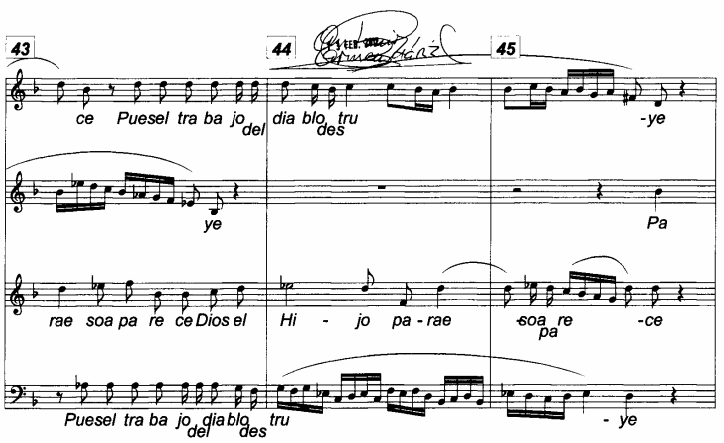
43
44
45
ce Puesel tra ba jo del dia blo tru des -ye
ye Pa
rae soa pa re ce Dios el Hi - jo pa - rae soa re pa -ce
Puesel tra ba jo del diablo tru des - ye

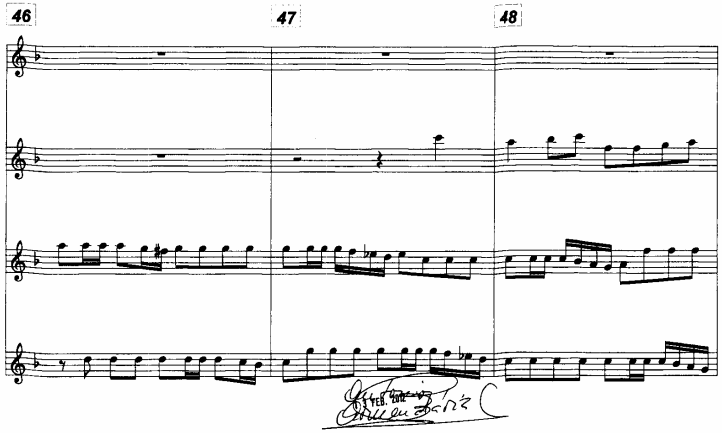
46
47
48

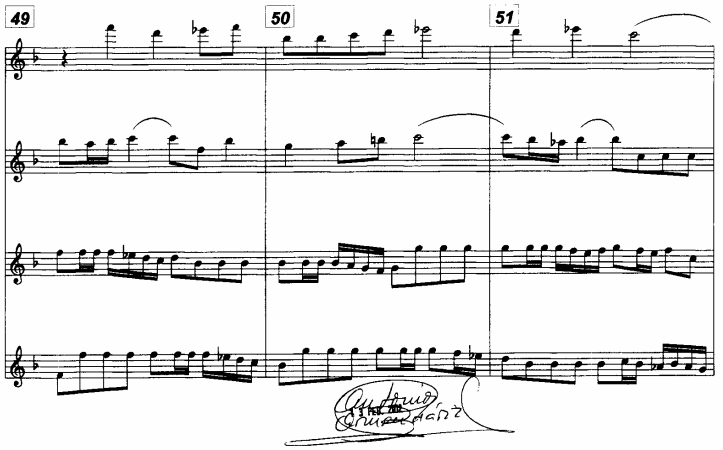
49
50
51

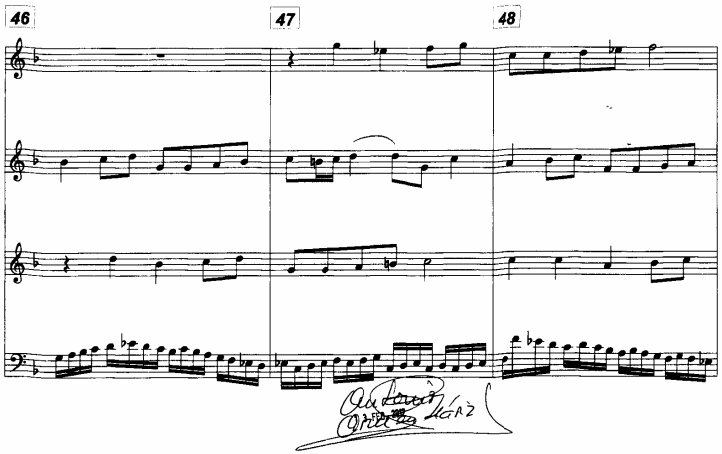
46
47
48

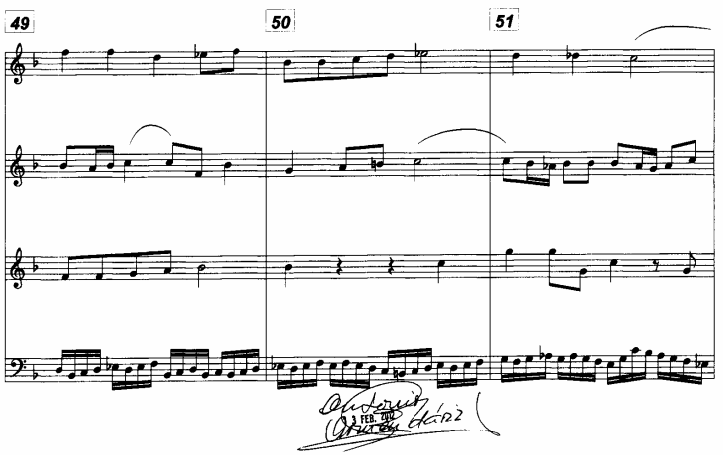
49
50
51

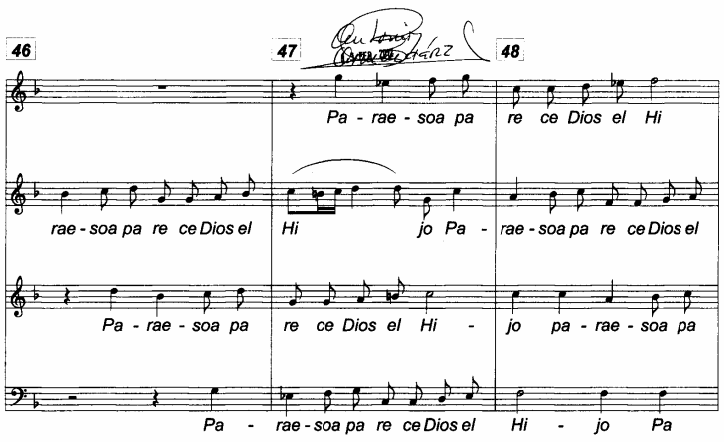
46
47
48
Pa - rae - soa pa re ce Dios el Hi
rae - soa pa re ce Dios el Hi jo Pa - rae - soa pa re ce Dios el
Pa - rae - soa pa re ce Dios el Hi - jo pa - rae - soa pa
Pa - rae - soa pa re ce Dios el Hi - jo Pa

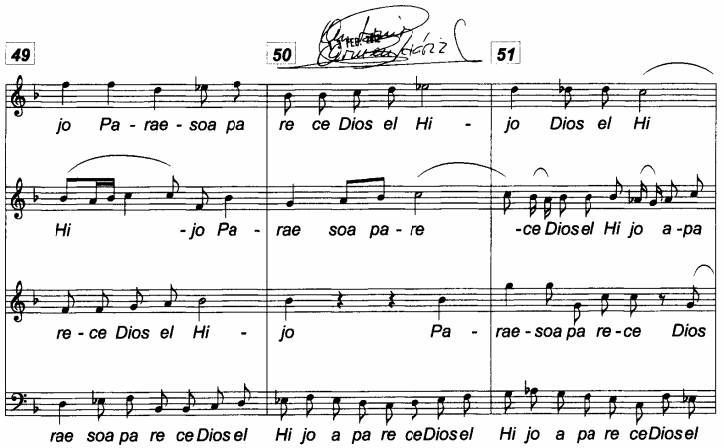
49
50
51
jo Pa - rae - soa pa re ce Dios el Hi - jo Dios el Hi
Hi - jo Pa - rae soa pa - re -ce Dios el Hi jo a -pa
re - ce Dios el Hi - jo Pa - rae - soa pa re - ce Dios
rae soa pa re ce Dios el Hi jo a pa re ce Dios el Hi jo a pa re ce Dios el

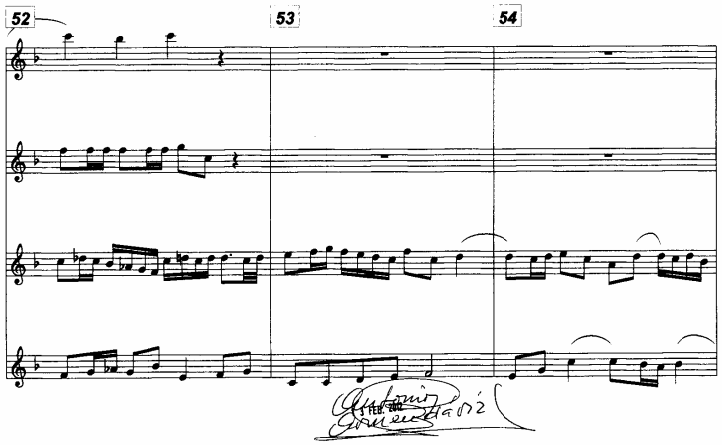
52
53
54

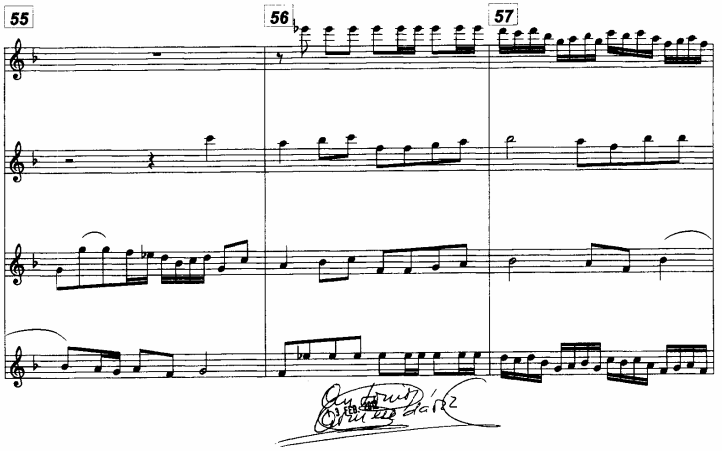
55
56
57

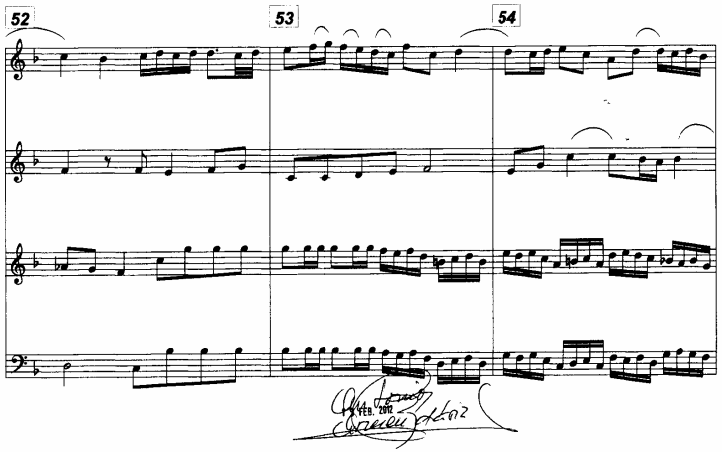
52
53
54

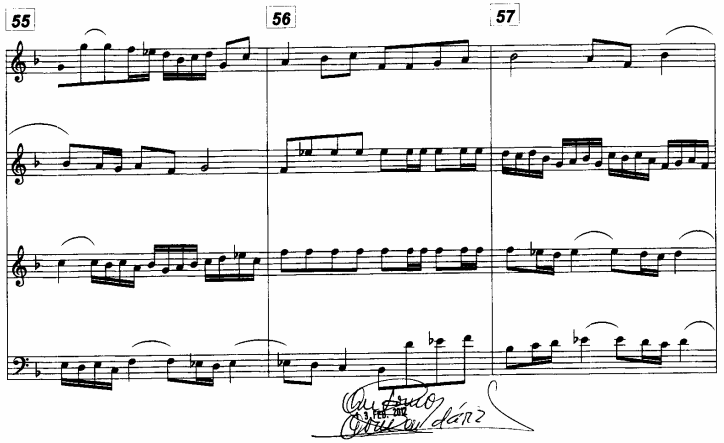
55
56
57

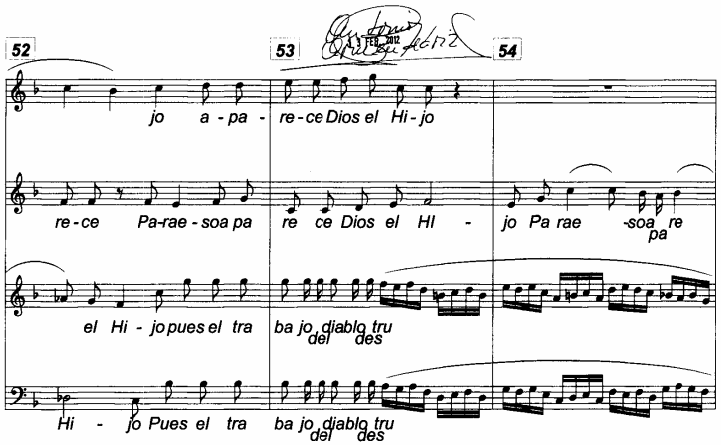
52
53
54
jo a - pa - re - ce Dios el Hi - jo
re - ce Pa-rae - soa pa re ce Dios el Hi - jo Pa rae - soa pa re
el Hi - jo pues el tra ba jo del dia blo tru des
Hi - jo Pues el tra ba jo del dia blo tru des

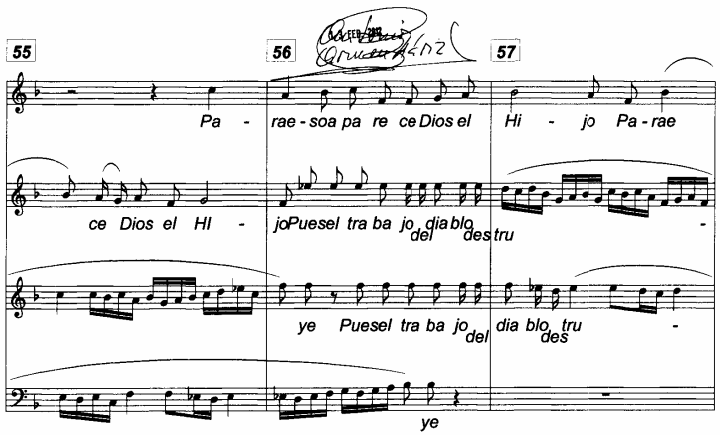
55
56
57
Pa - rae - soa pa re ce Dios el Hi - jo Pa - rae
ce Dios el Hi - jo Puesel tra ba jo del dia blo des tru -
ye Puesel tra ba jo del dia blo tru des -
ye

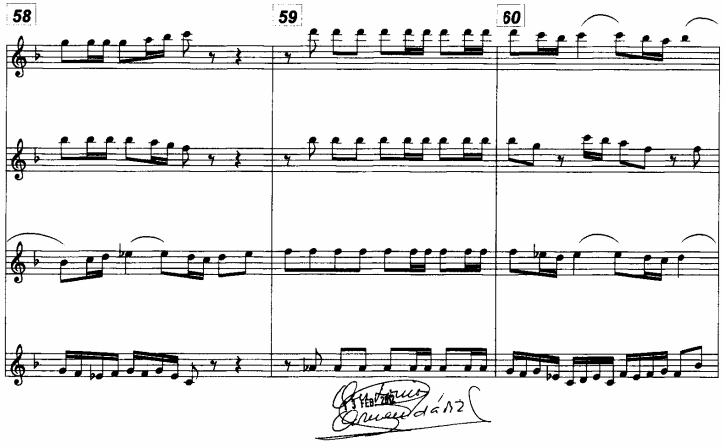
58
59
60

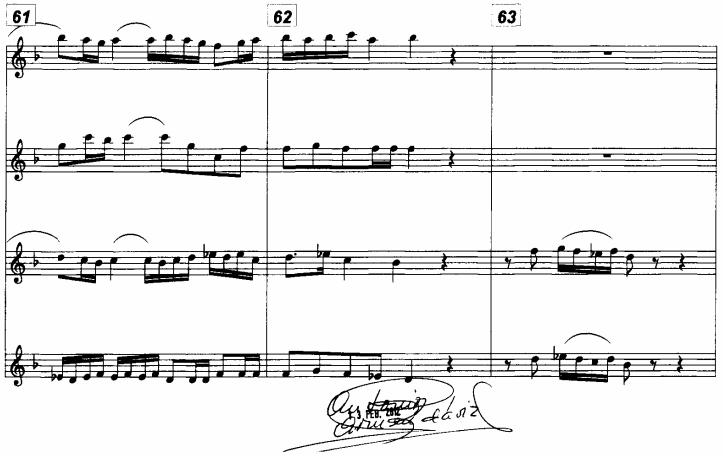
61
62
63

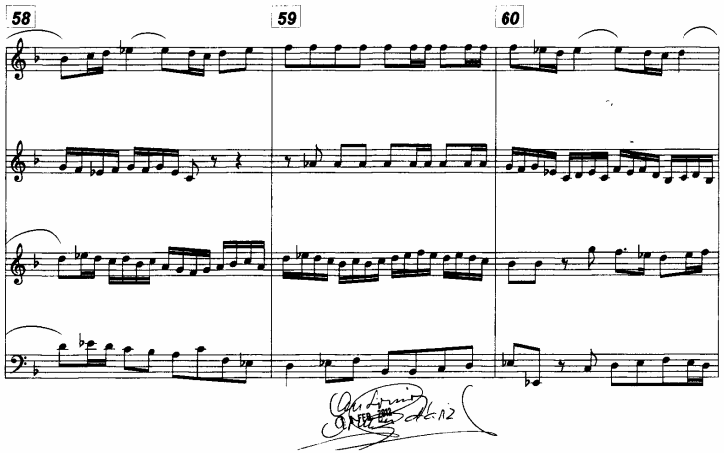
58
59
60

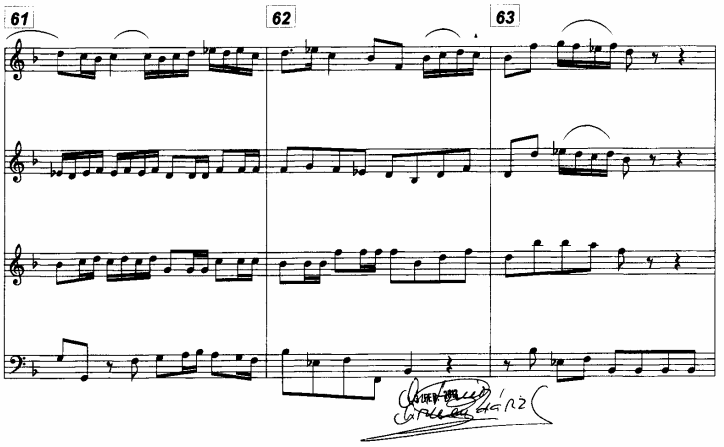
61
62
63

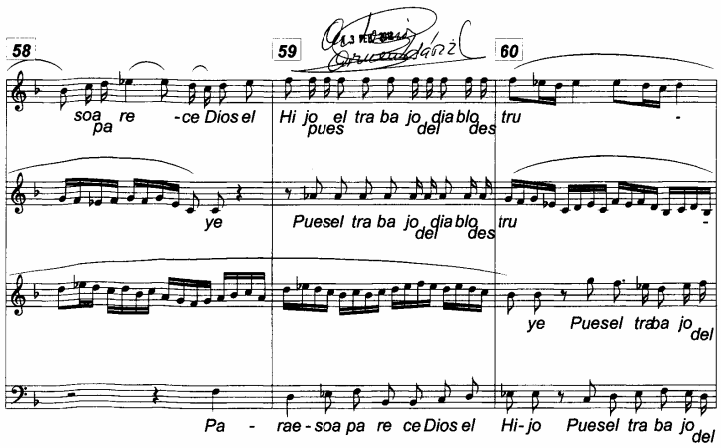
58
59
60
soa pa re -ce Dios el Hi jo pues el tra ba jo del dia blo des tru -
ye Puesel tra ba jo del dia blo des tru -
ye Puesel tra ba jo del
Pa - rae - soa pa re ce Dios el Hi - jo Puesel tra ba jo del

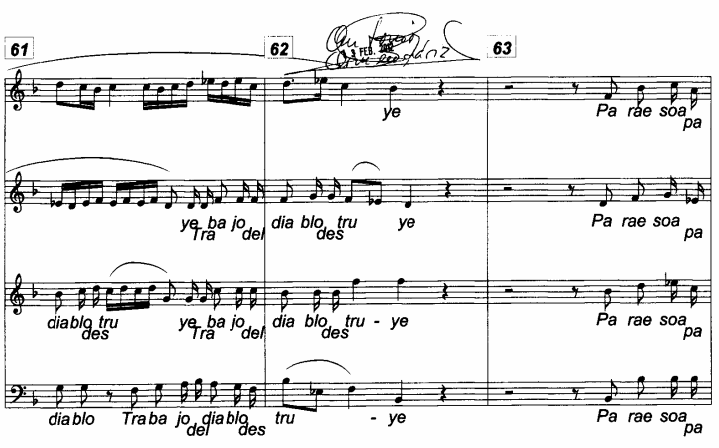
61
62
63
ye
Pa rae soa pa
ye ba jo del dia blo des tru ye
Tra
Pa rae soa pa
dia blo tru ye ba jo del dia blo tru - ye
des Tra des
Pa rae soa pa
dia blo Tra ba jo del dia blo des tru - ye
Pa rae soa pa

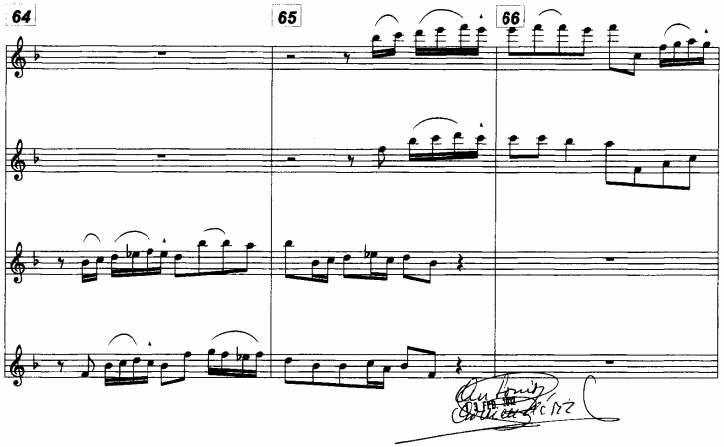
64
65
66

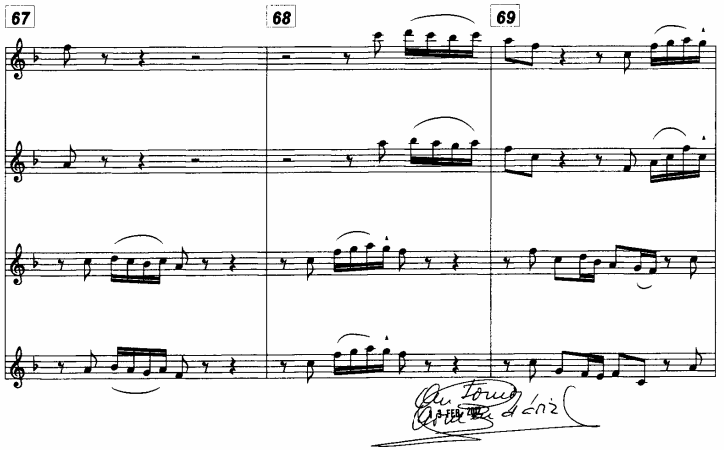
67
68
69

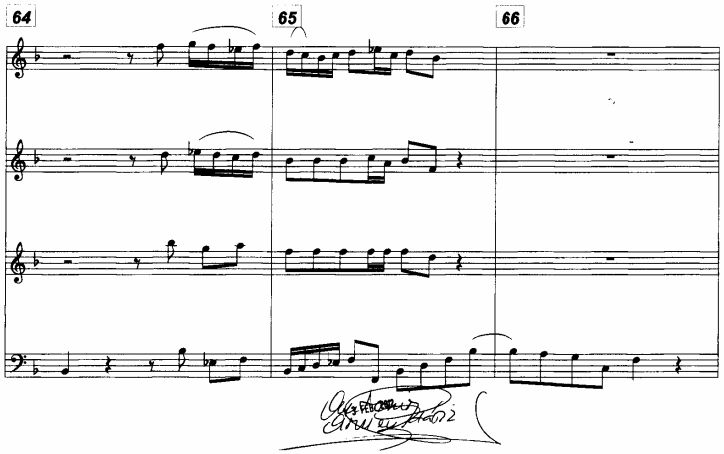
64
65
66

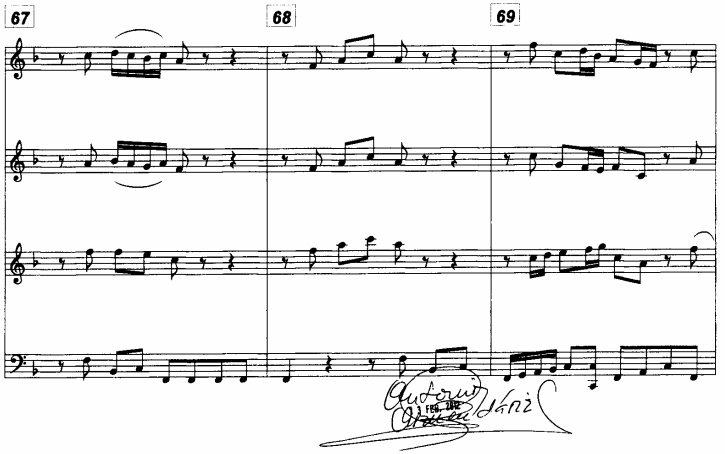
67
68
69

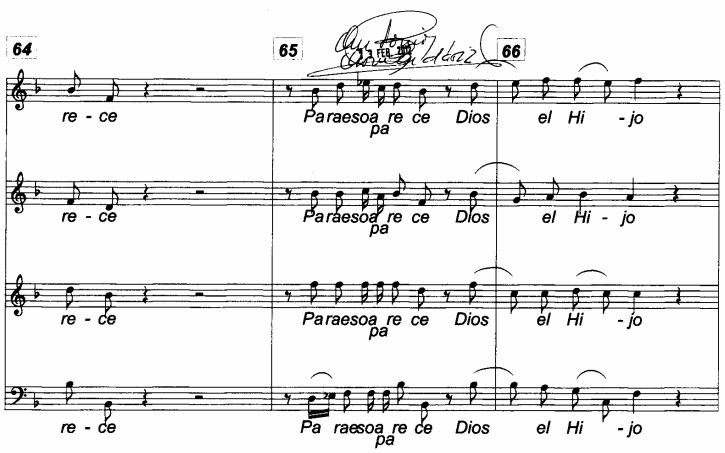
64
65
66
re - ce
Paraesoa re ce Dios el Hi - jo
pa
re - ce
Paraesoa re ce Dios el Hi - jo
pa
re - ce
Paraesoa re ce Dios el Hi - jo
pa
re - ce
Pa raesoa re ce Dios el Hi - jo
pa

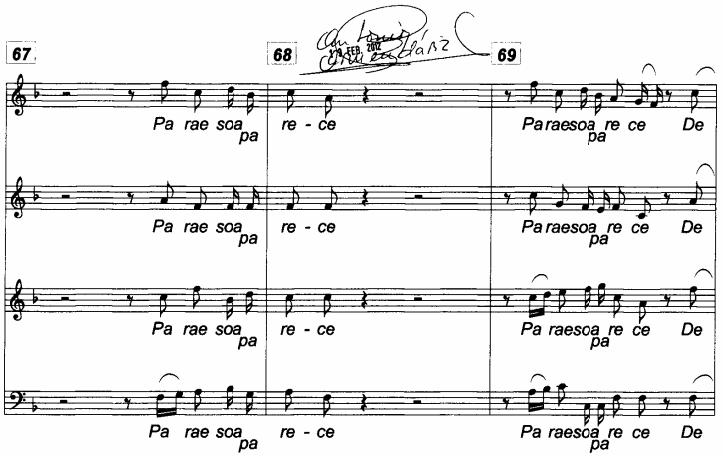
67
68
69
Pa rae soa re - ce Paraesoa re ce De
pa pa
Pa rae soa re - ce Paraesoa re ce De
pa pa
Pa rae soa re - ce Paraesoa re ce De
pa pa
Pa rae soa re - ce Pa raesoa re ce De
pa pa

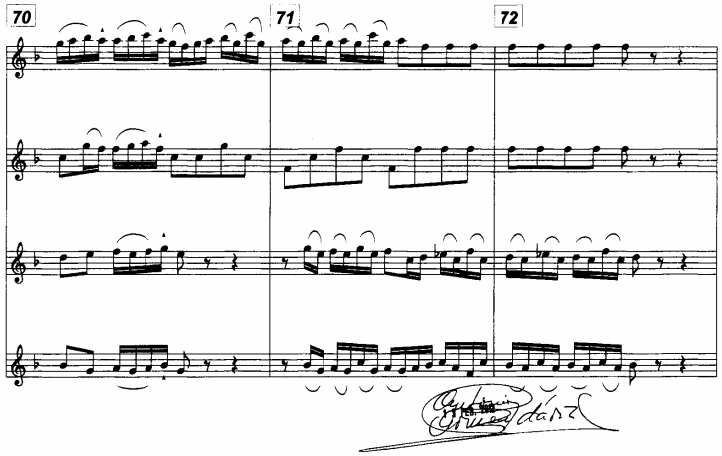
70
71
72

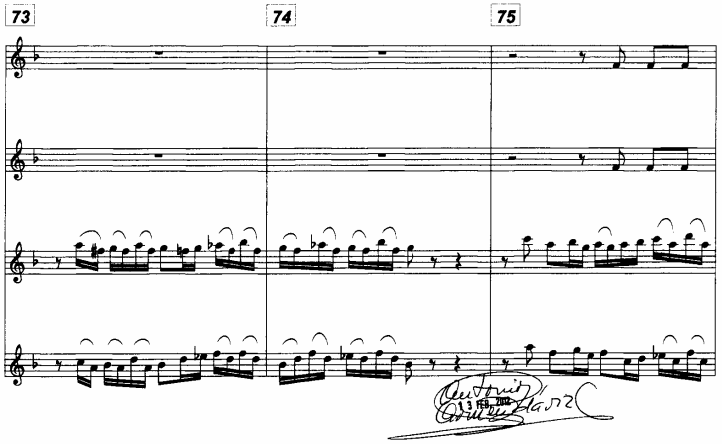
73
74
75

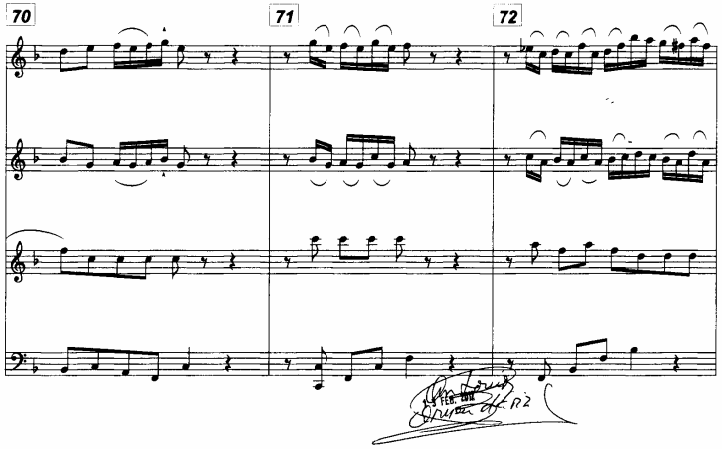
70
71
72

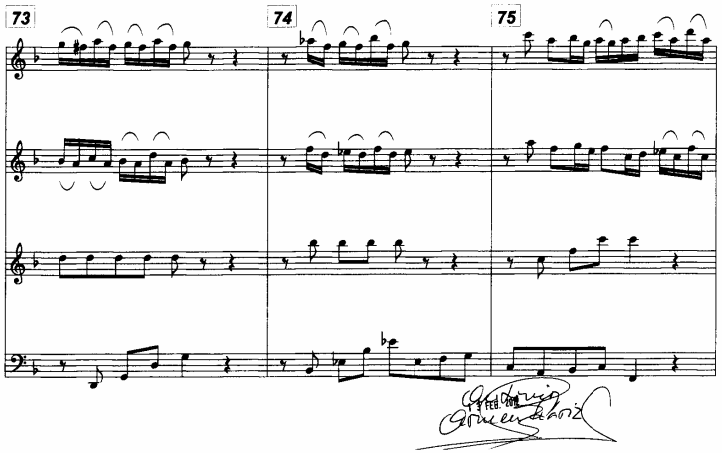
73
74
75

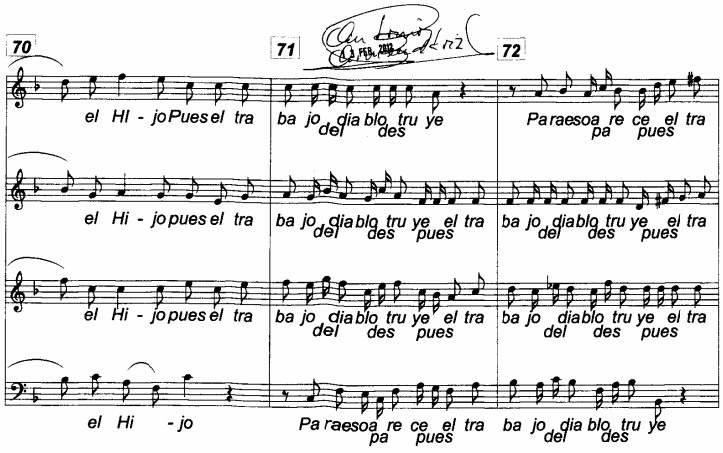
70
71
72
el HI - jo Pues el tra ba jo del dia blo tru ye Pa ra e soa re ce el tra pa pues
el Hi - jo pues el tra ba jo del dia blo tru ye el tra pa pues ba jo del dia blo tru ye el tra pa pues
el Hi - jo pues el tra ba jo del dia blo tru ye el tra pa pues ba jo del dia blo tru ye el tra pa pues
el Hi - jo Pa ra e soa re ce el tra pa pues ba jo del dia blo tru ye pa pues

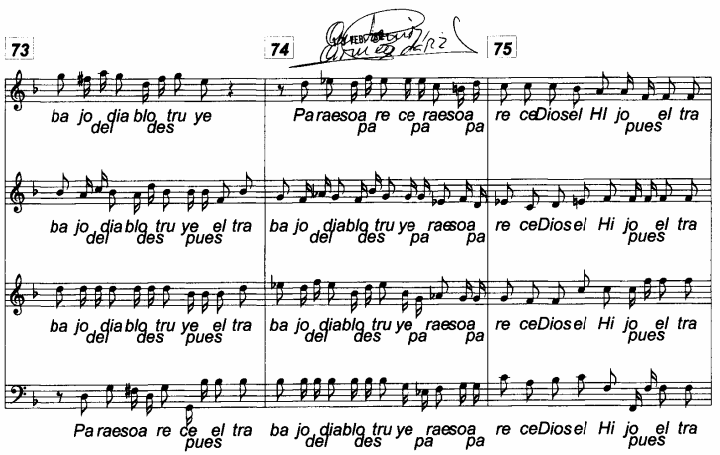
73
74
75
ba jo del dia blo tru ye Pa ra e soa re ce ra e soa pa pa pa re ce Dios el HI jo el tra pues
ba jo del dia blo tru ye el tra ba jo del dia blo tru ye ra e soa pa pa re ce Dios el Hi jo el tra pues
ba jo del dia blo tru ye el tra ba jo del dia blo tru ye ra e soa pa pa re ce Dios el Hi jo el tra pues
Pa ra e soa re ce el tra pues ba jo del dia blo tru ye ra e soa pa pa re ce Dios el Hi jo el tra pues

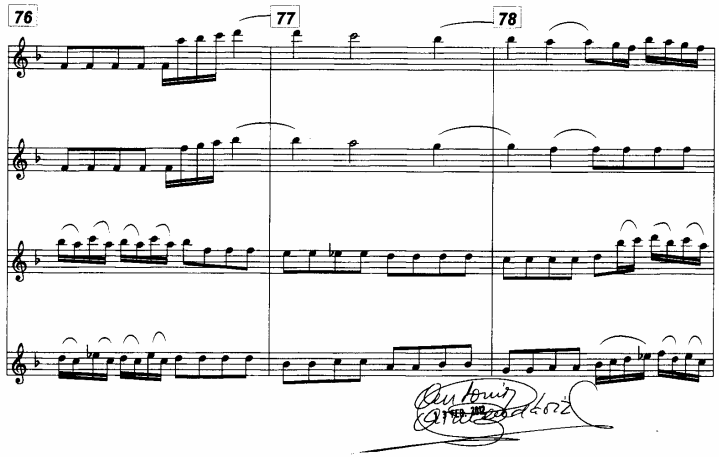
76
77
78

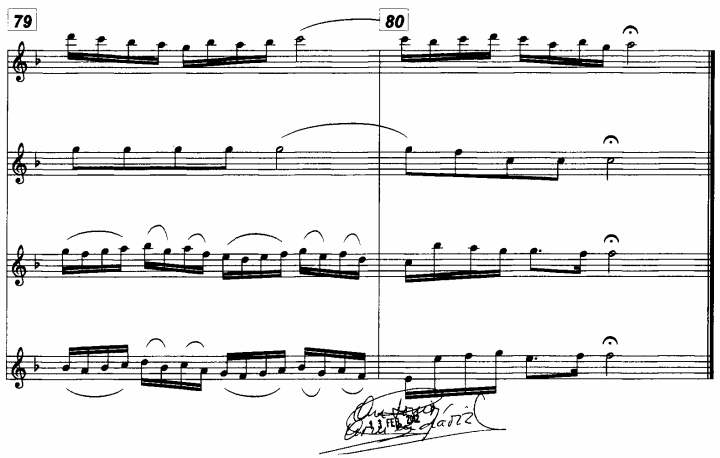
79
80

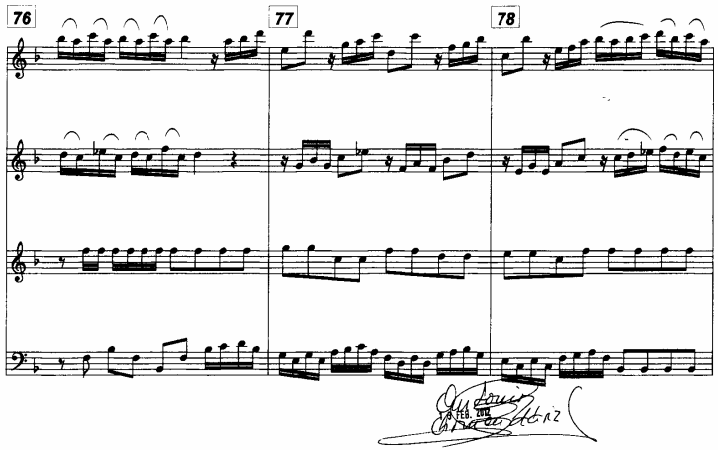
76
77
78

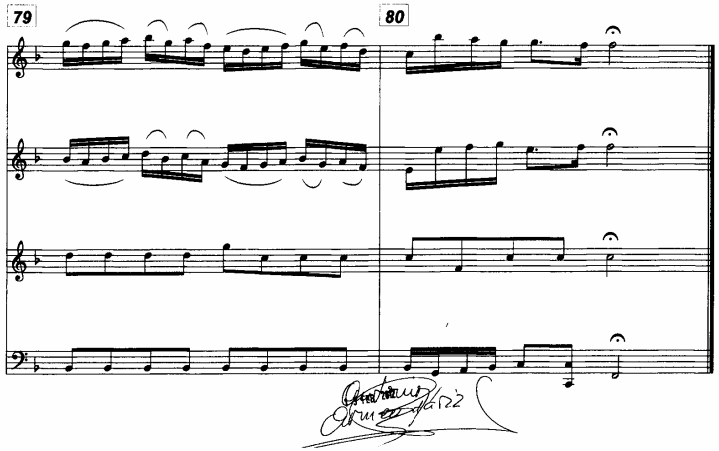
79
80

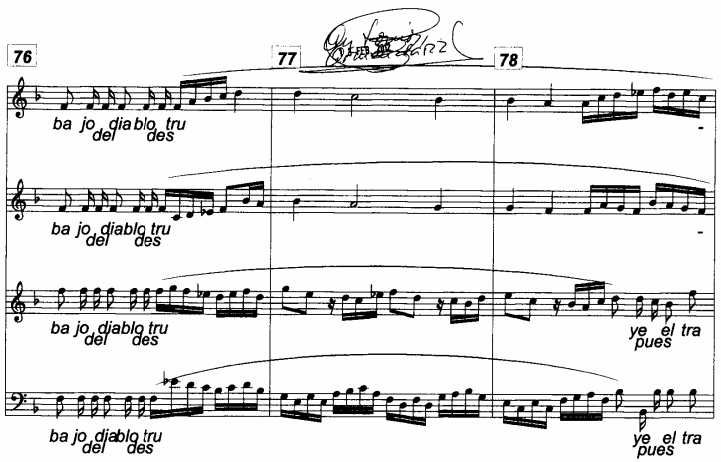
76
77
78
ba jo del dia blo des tru -
ba jo del dia blo des tru -
ba jo del dia blo des tru
ye pues el tra
ba jo del dia blo des tru
ye pues el tra

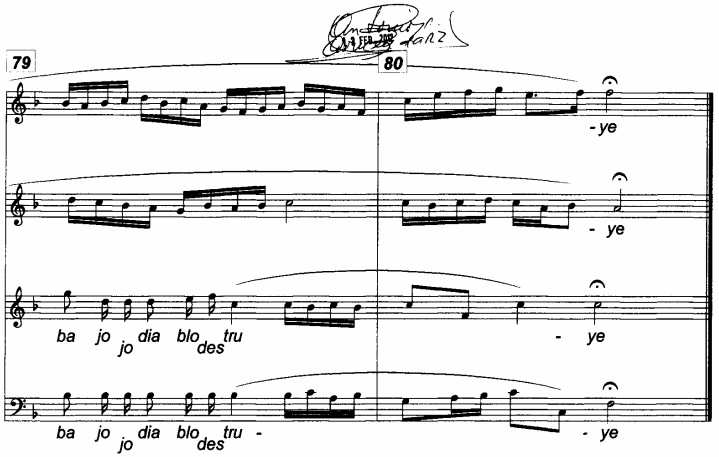
79
80
- ye
- ye
ba jo jo dia blo des tru
- ye
ba jo jo dia blo des tru -
- ye

CANTATA BWV 040

J . S . BACH

3ª EDICION

CORO INICIAL Nº 01

PARTITURA DE CORNOS I,II

PARTITURA DE OBOES I,II

PAGINAS : 077 – 090

DIRECCION - CANTATA BWV 040 (3º ED.) - CORO DE ENTRADA Nº 01

J.S.BACH

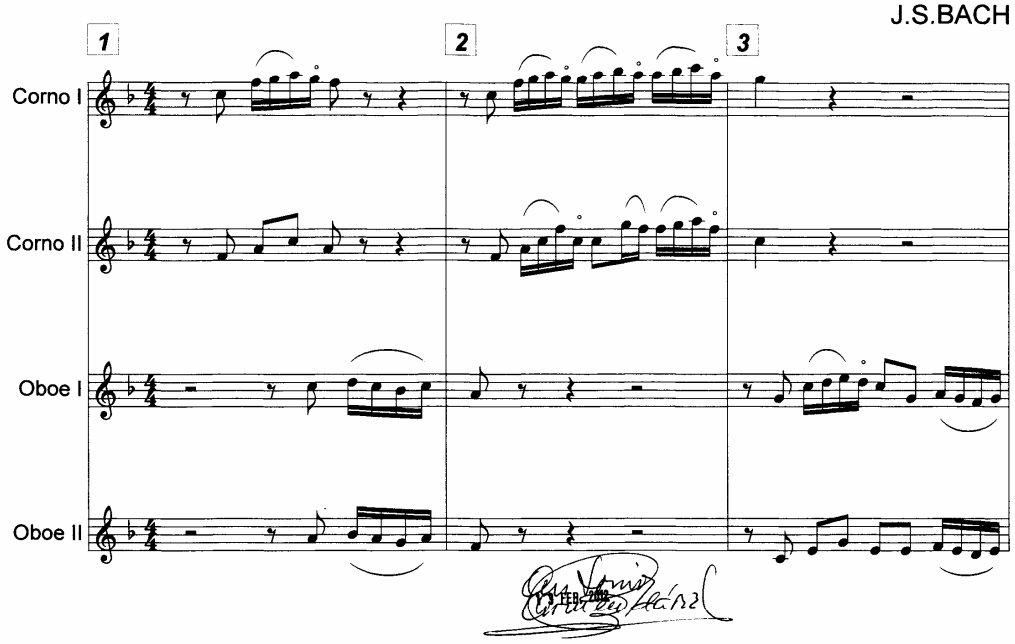

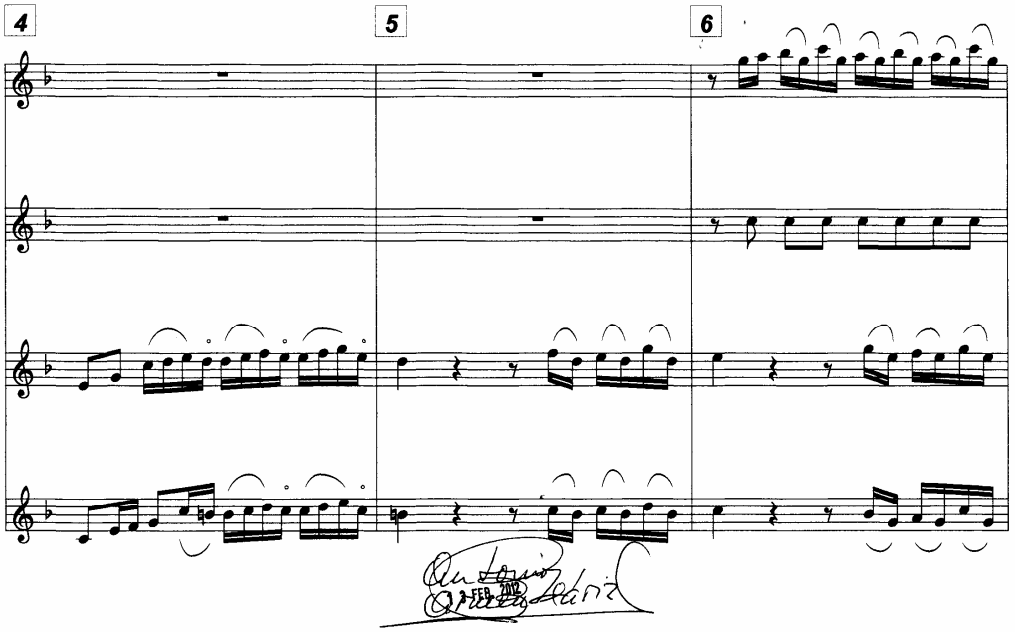

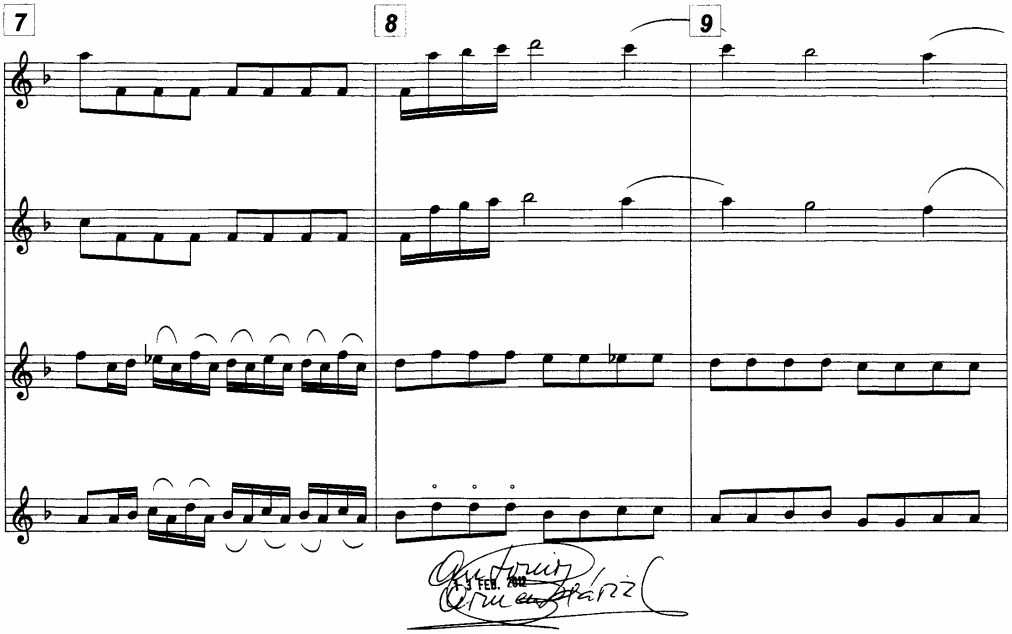
7
8
9

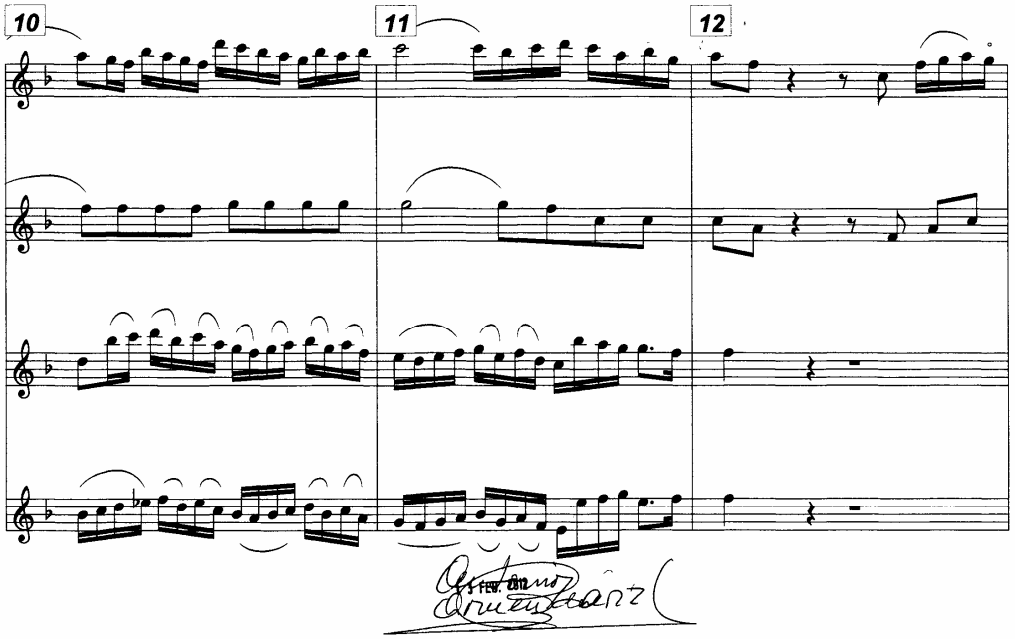
10
11
12

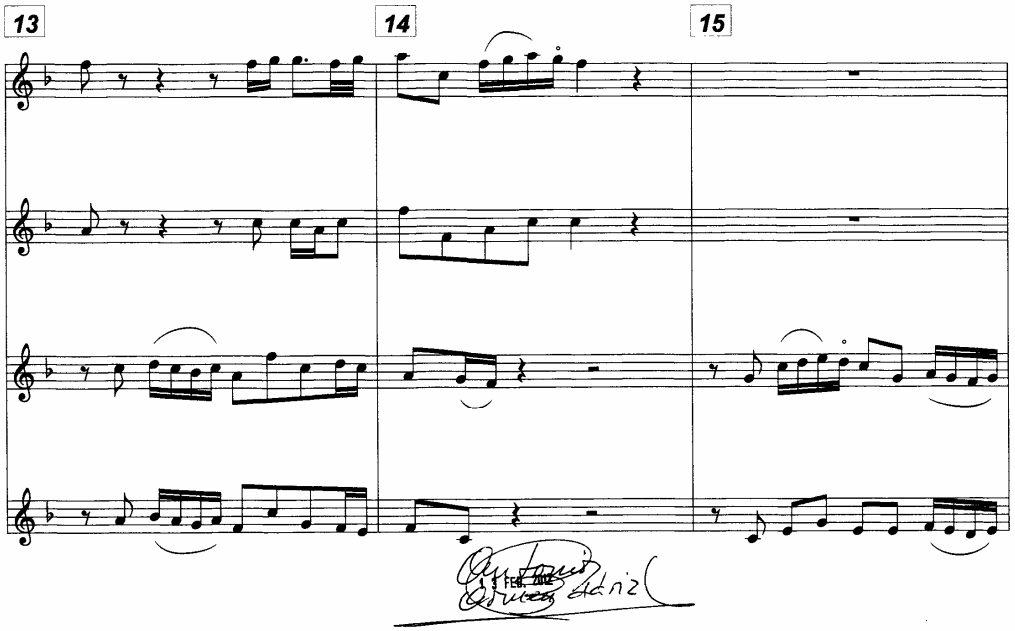
13
14
15

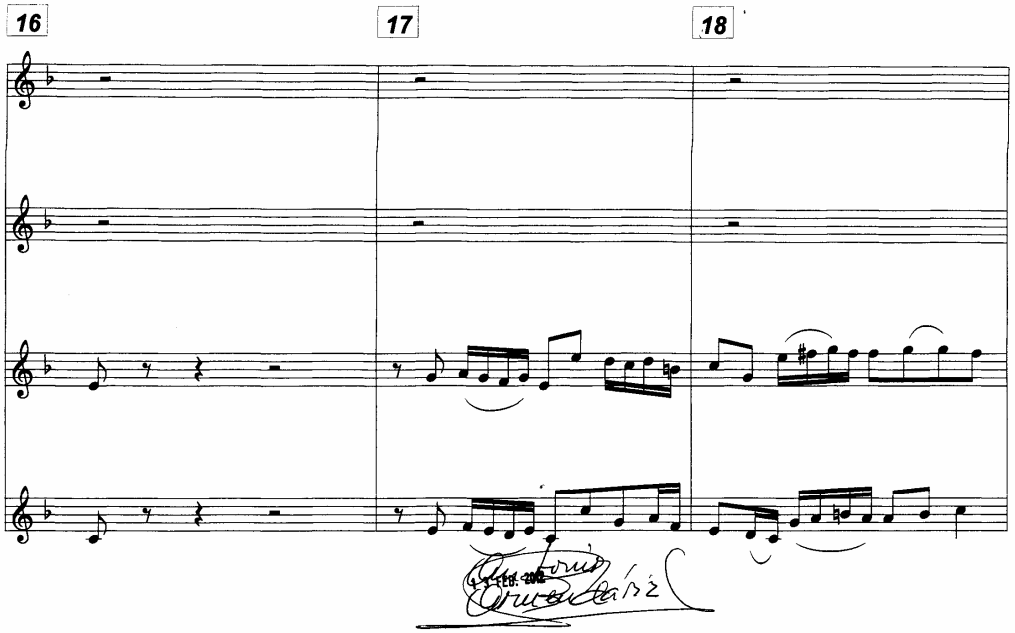
16
17
18

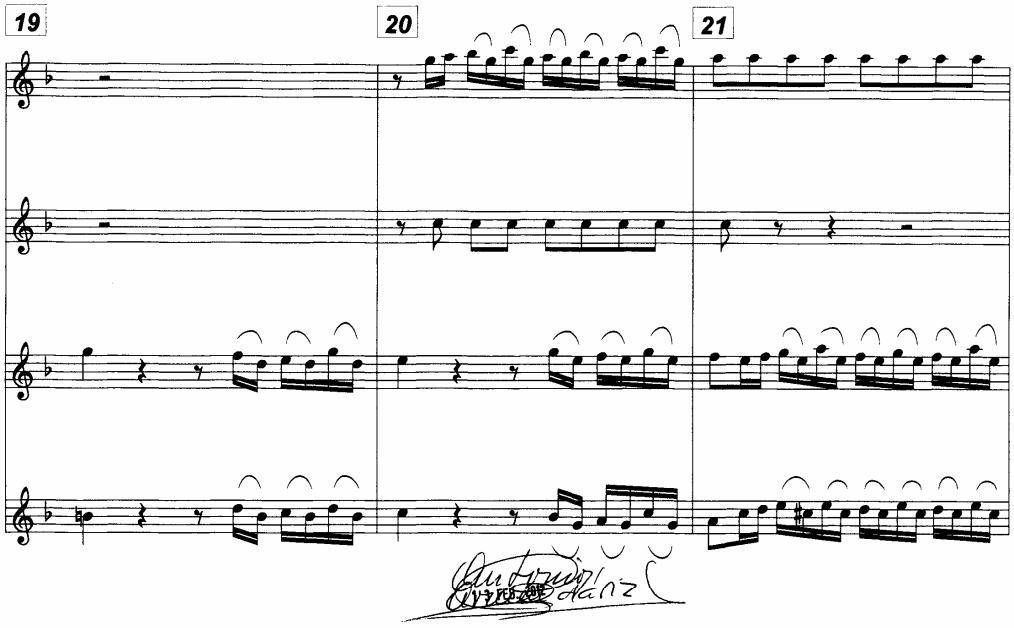
19
20
21

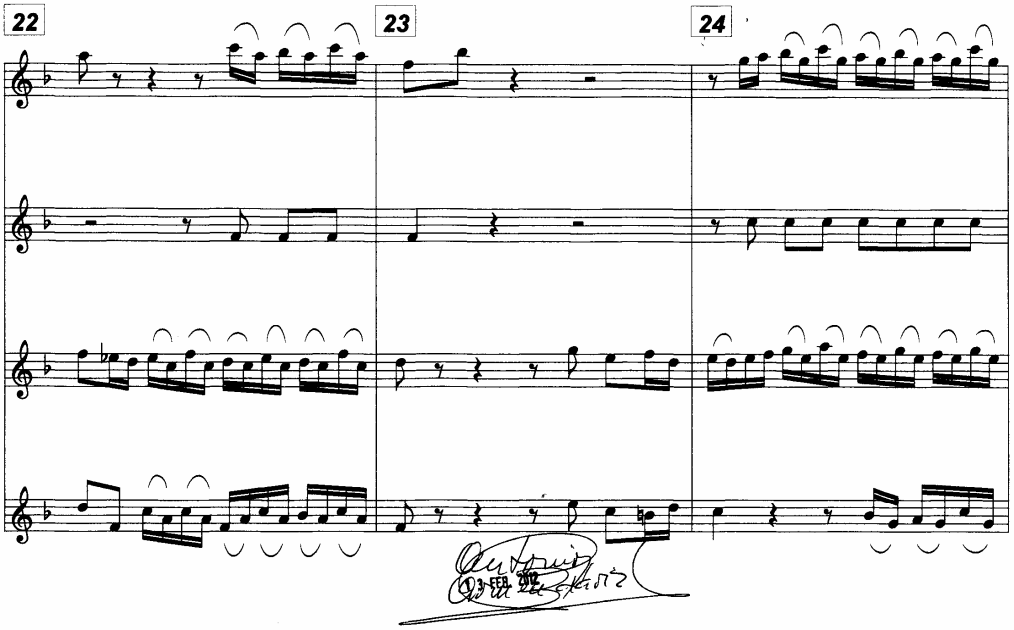
22
23
24

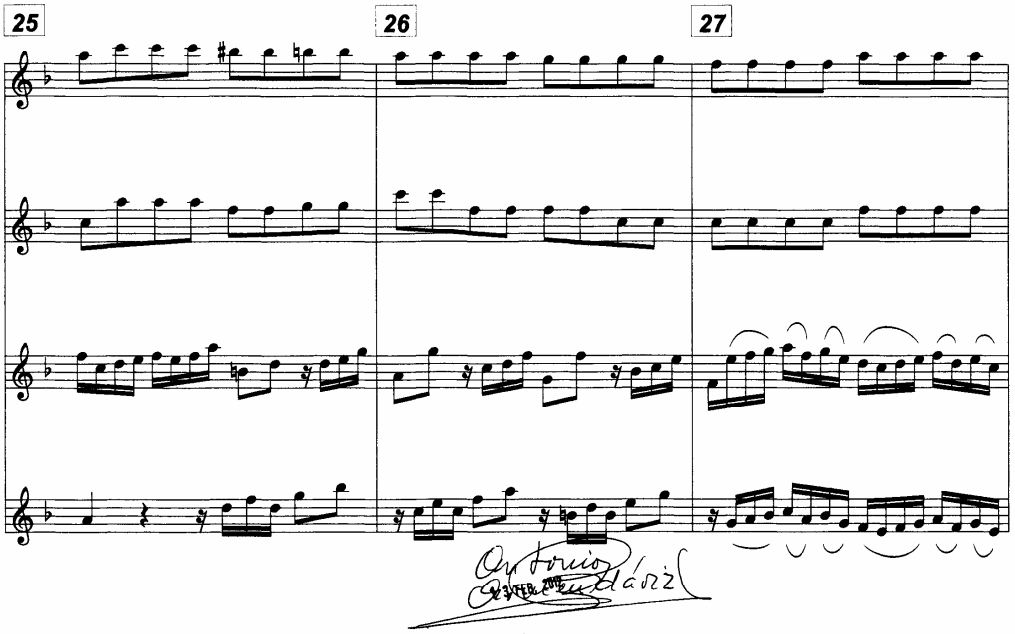
25
26
27

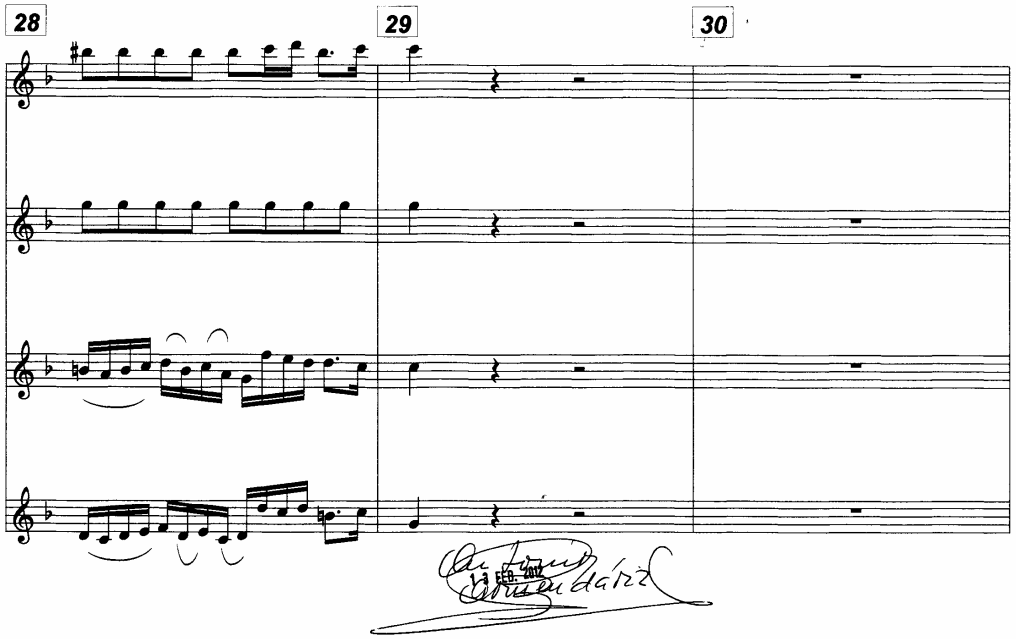
28
29
30

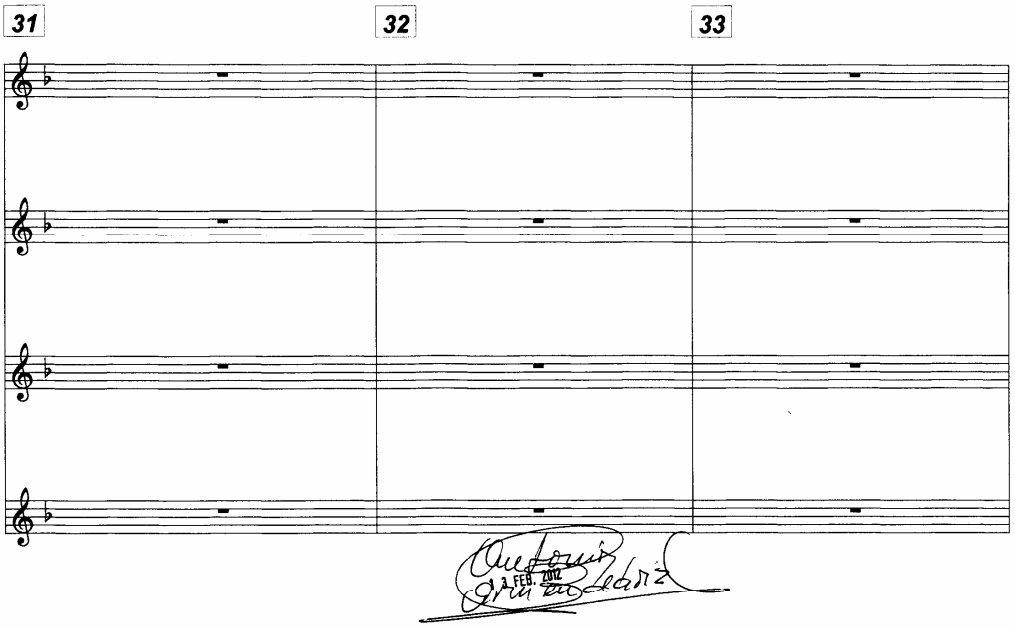
31
32
33

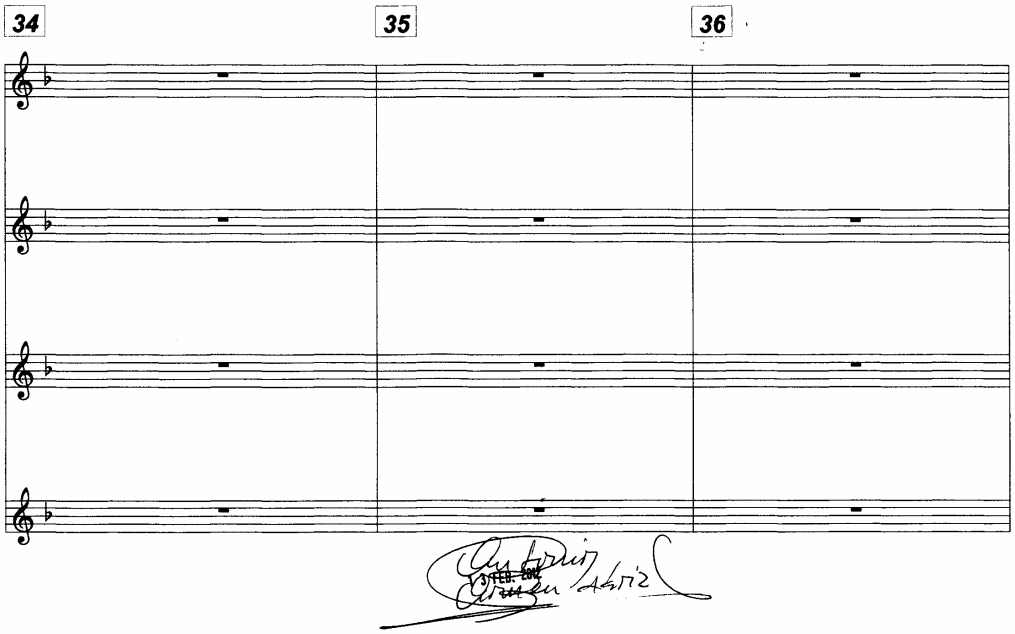
34
35
36

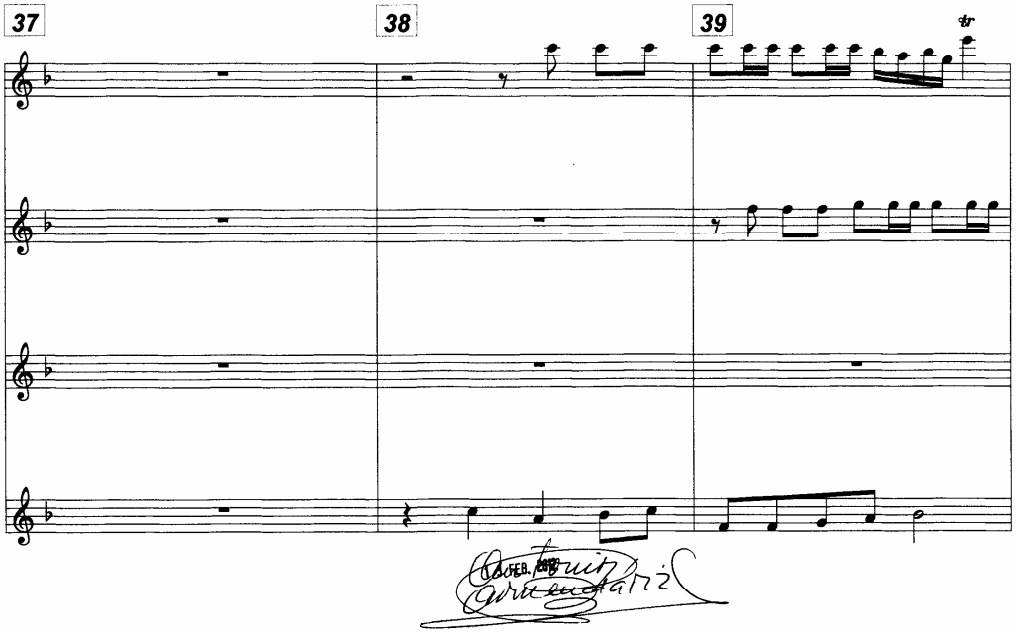
37
38
39
tr

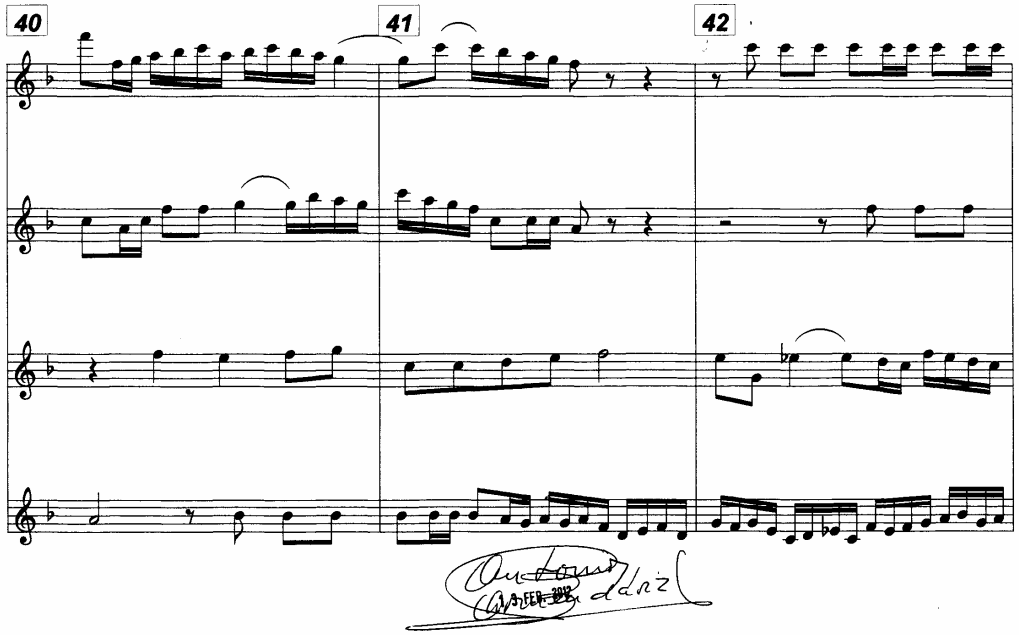
40
41
42

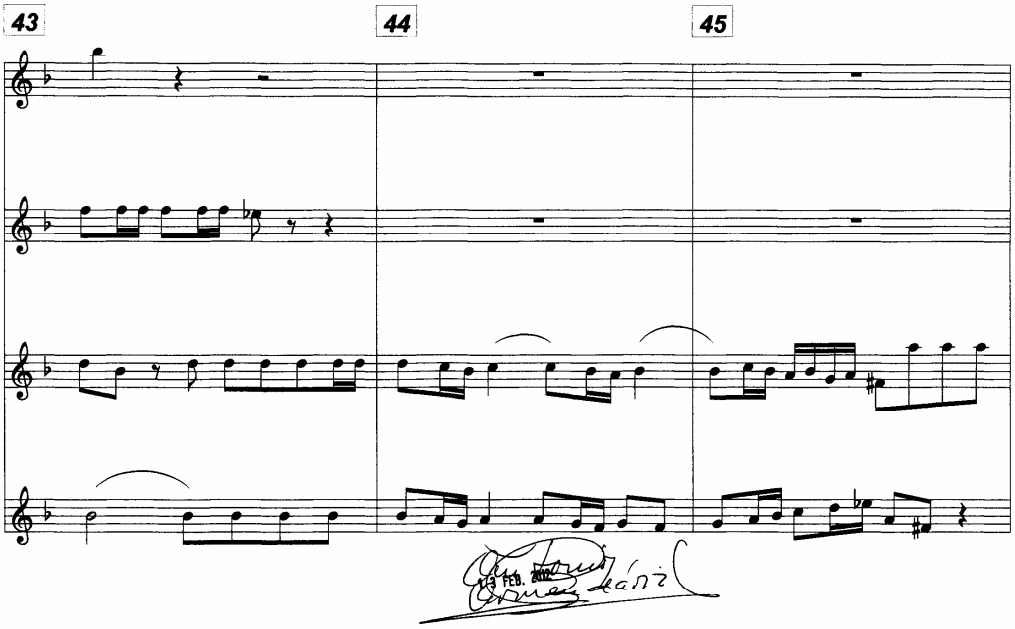
43
44
45

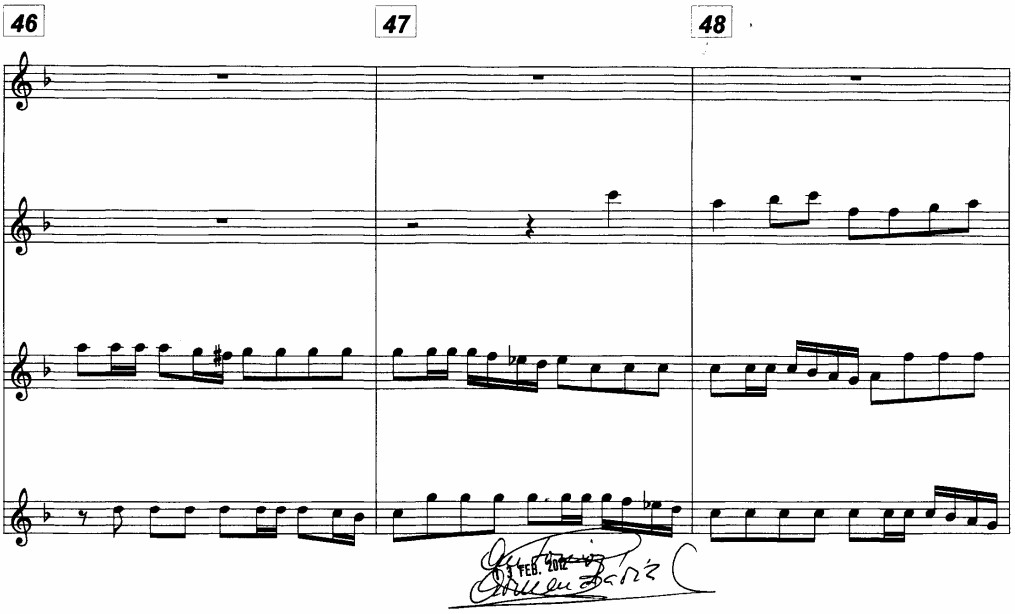
46
47
48

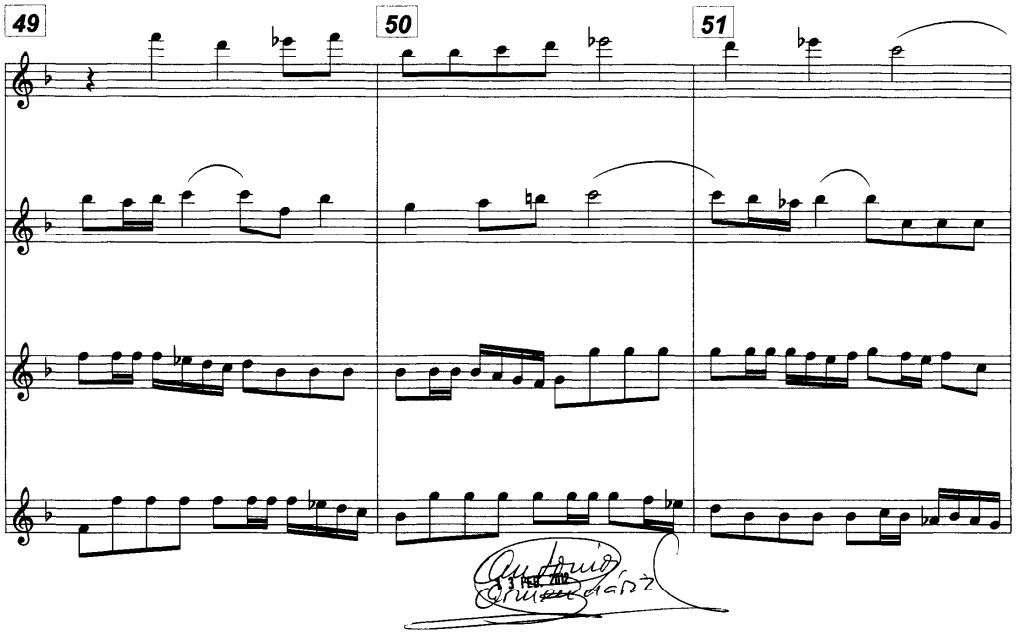
49
50
51

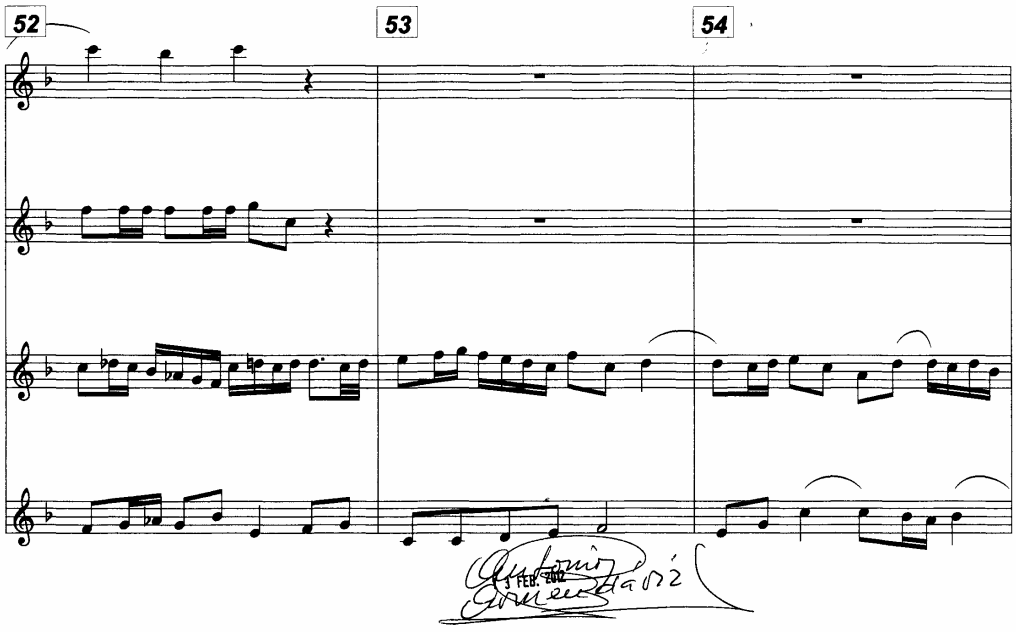
52
53
54

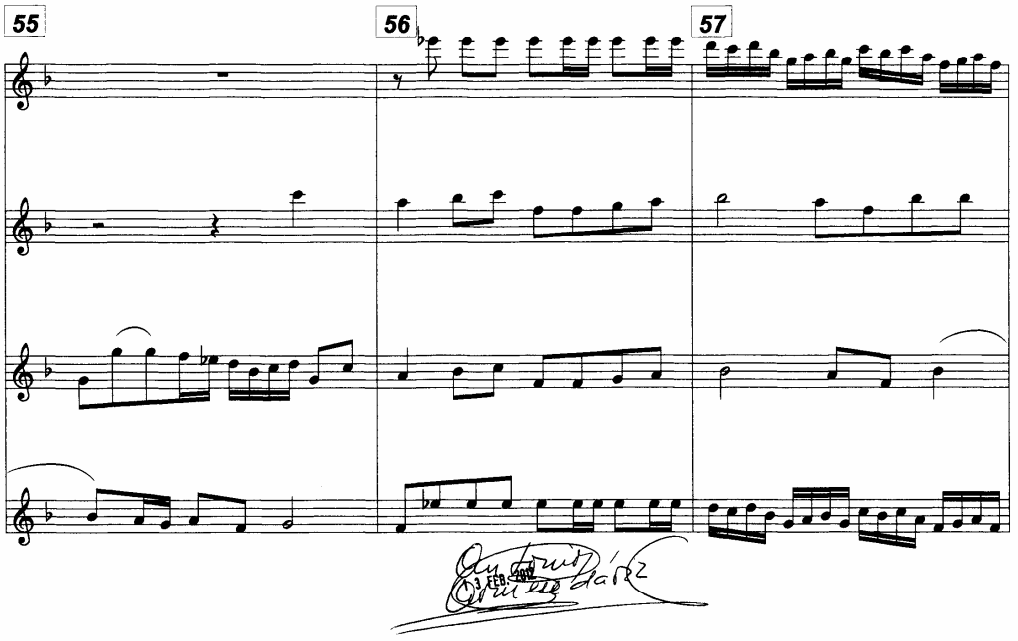
55
56
57

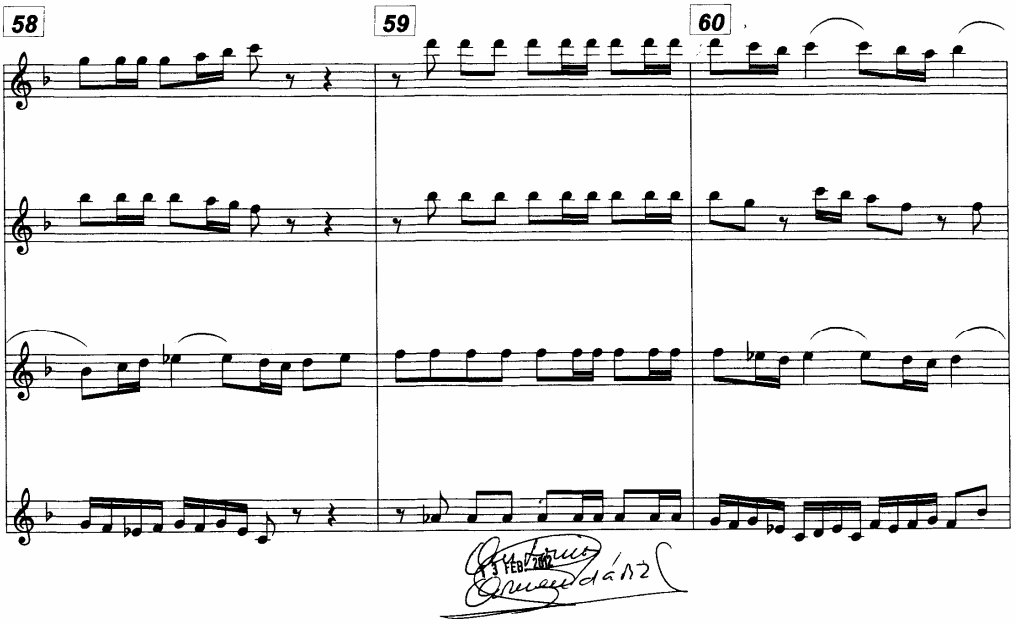
58
59
60

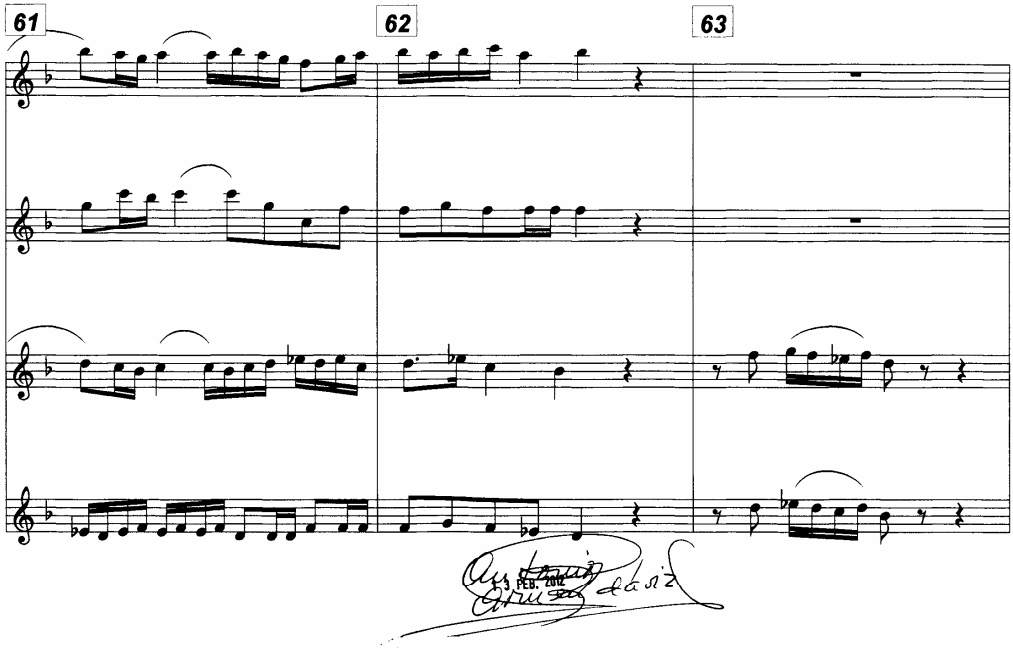
61
62
63
3 FEB. 2002

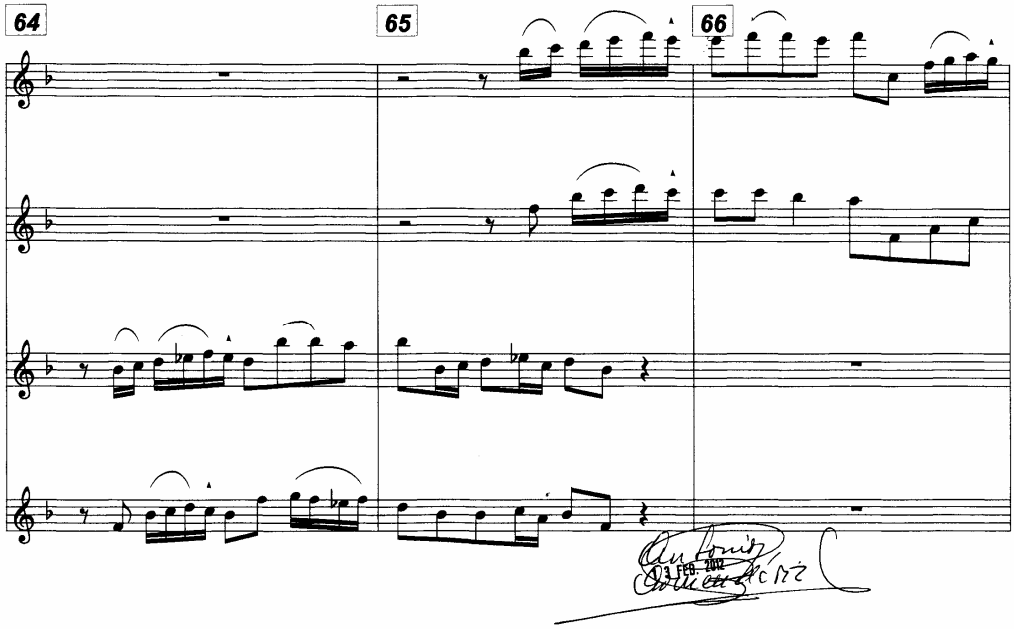
64
65
66
3 FEB. 2002

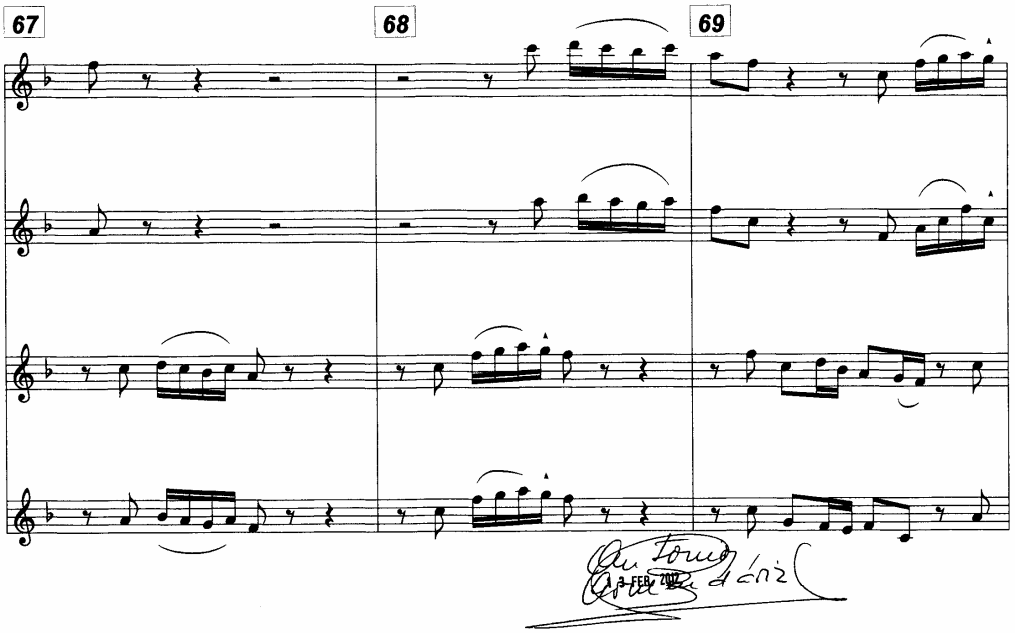
67
68
69

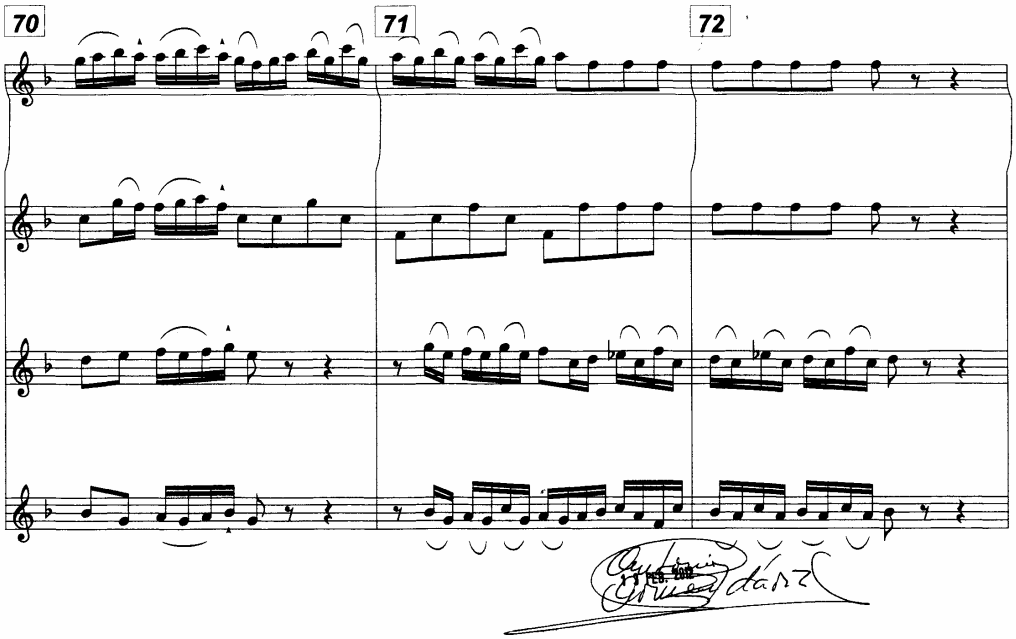
70
71
72

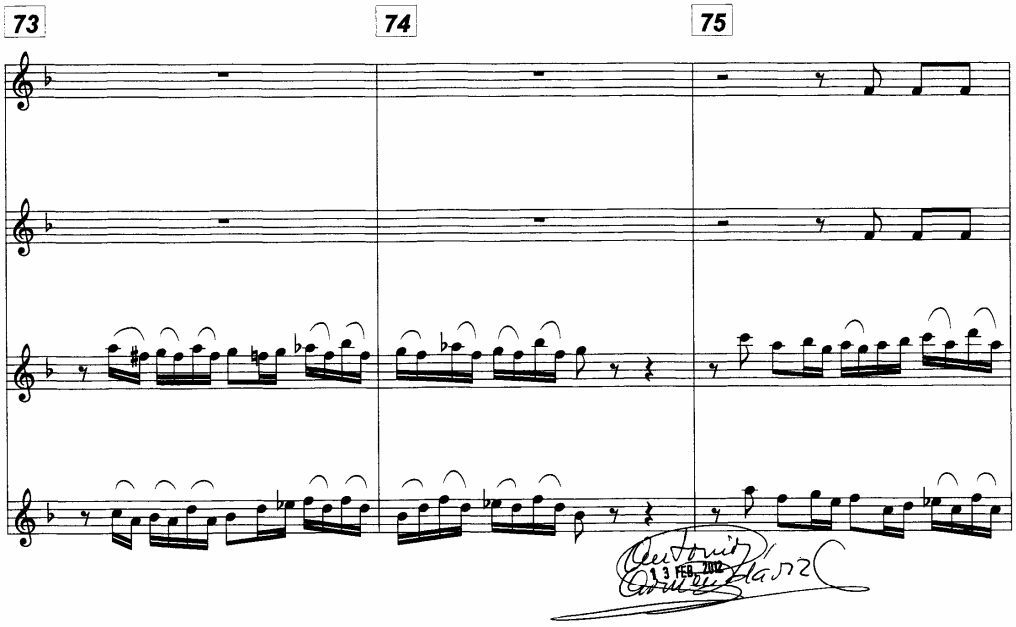
73
74
75

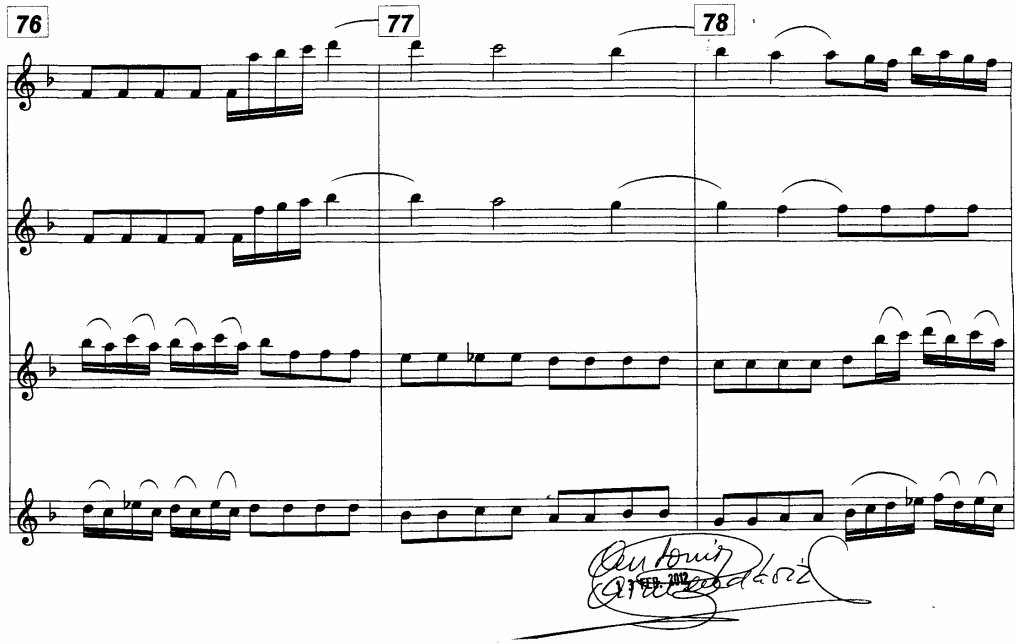
76
77
78

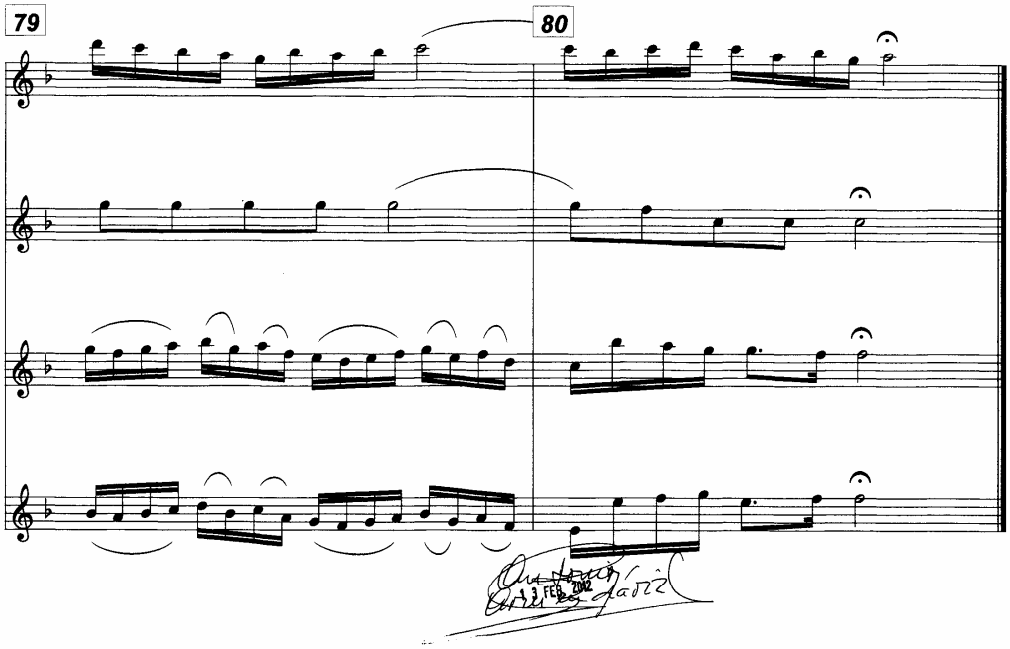
79
80

CANTATA BWV 040

J . S . BACH

3ª EDICION

CORO INICIAL Nº 01

PARTITURA DE CUERDAS

(Violines I,II – Viola – Continuo)

PAGINAS : 092 - 105

DIRECCION - CANTATA BWV 040 (3ª ED.) - CORO DE ENTRADA Nº 01

J.S.BACH

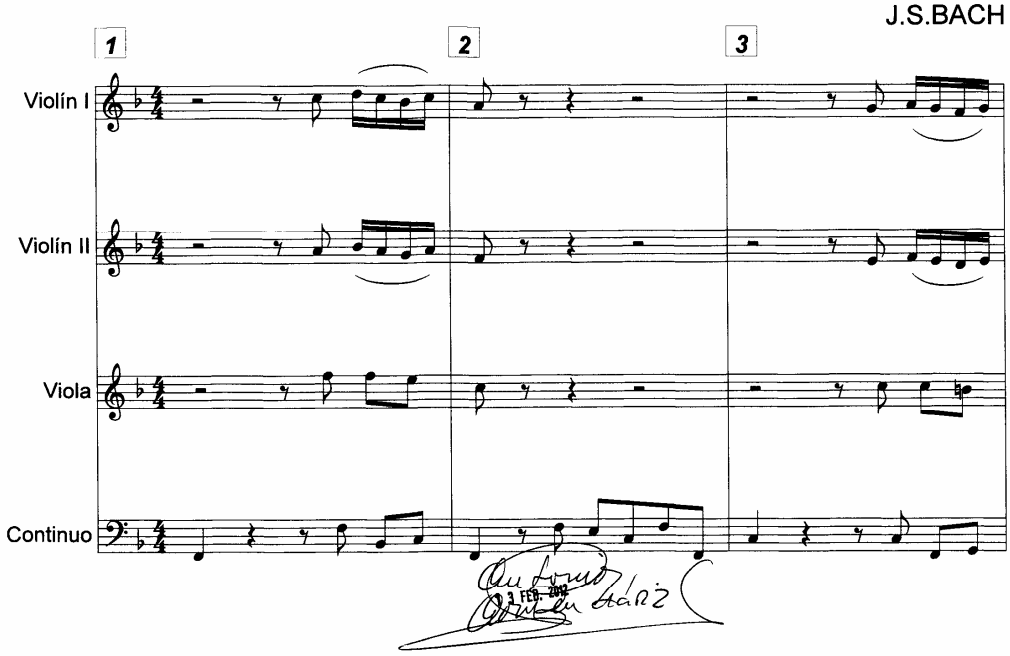

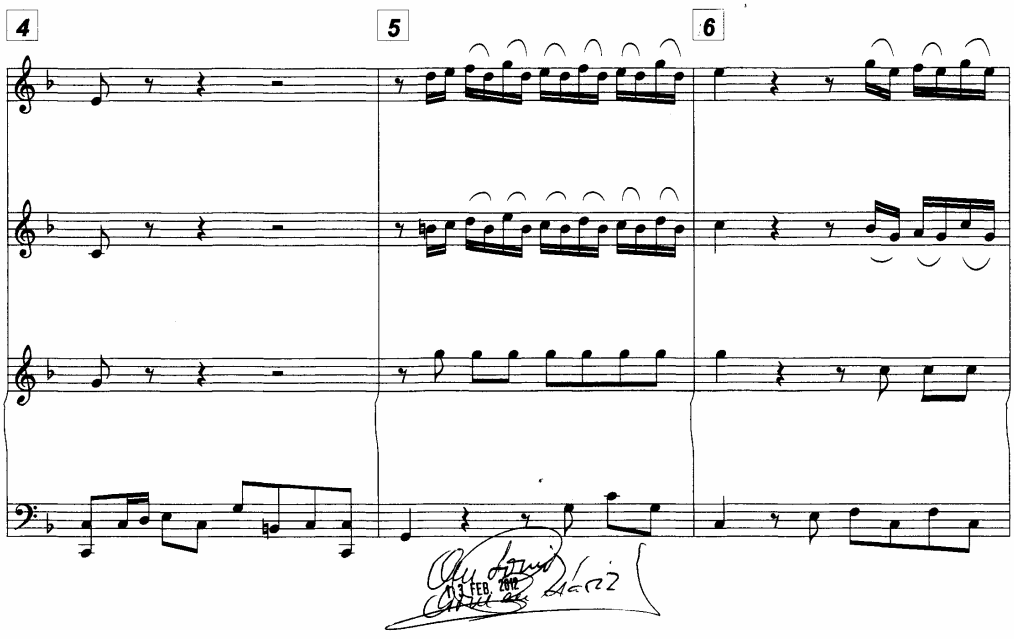

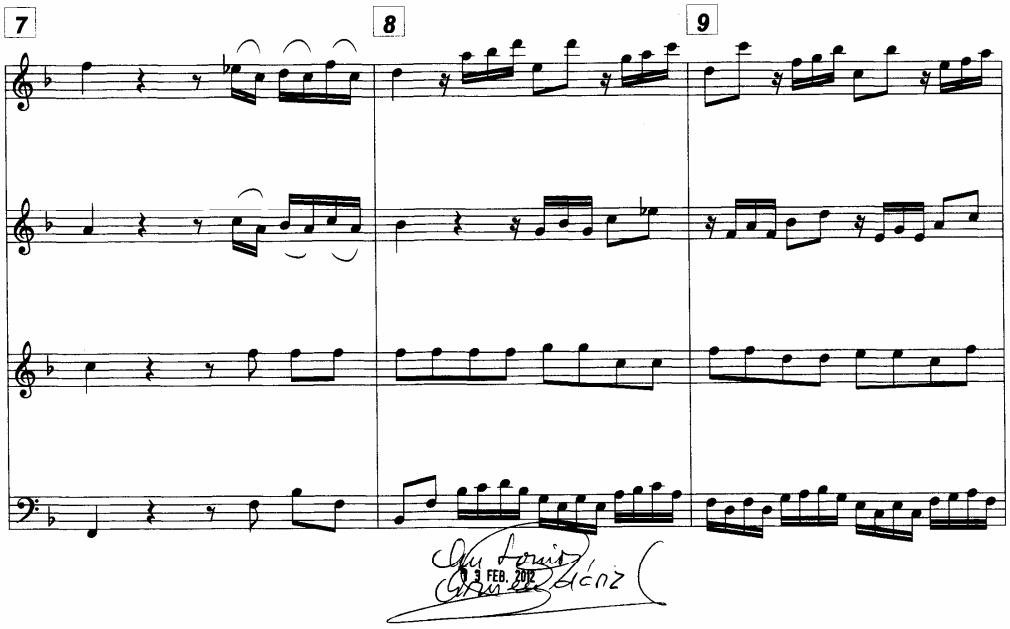
7
8
9

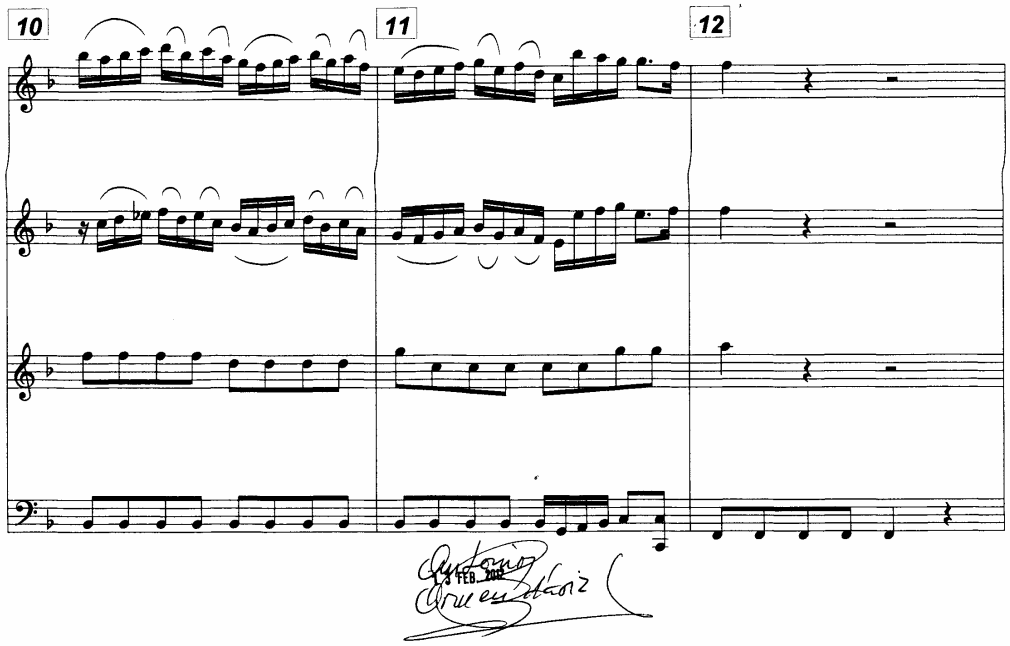
10
11
12

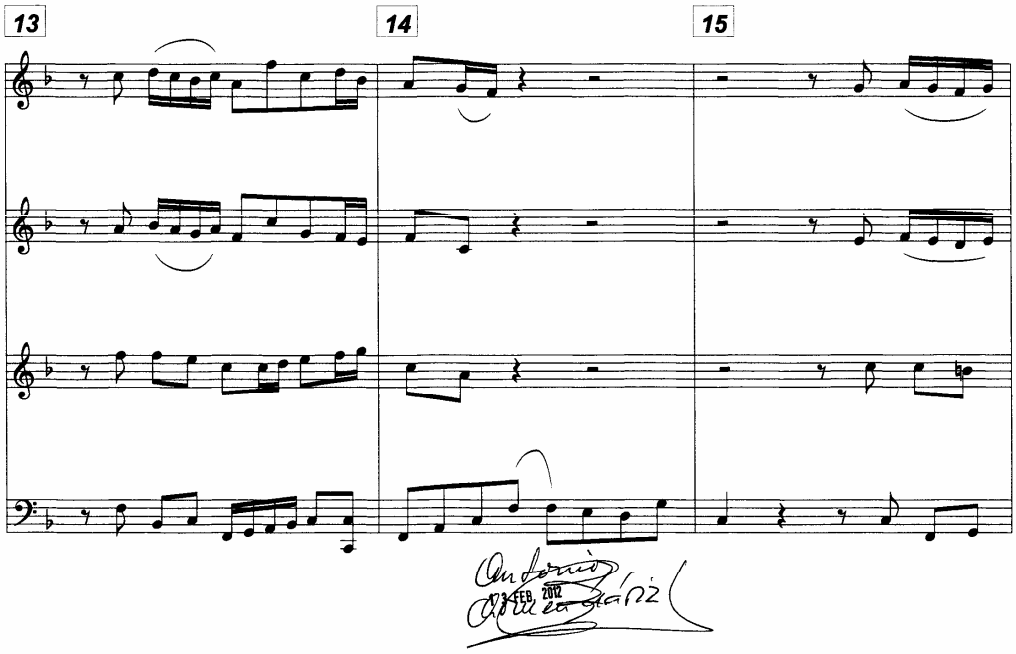
13
14
15

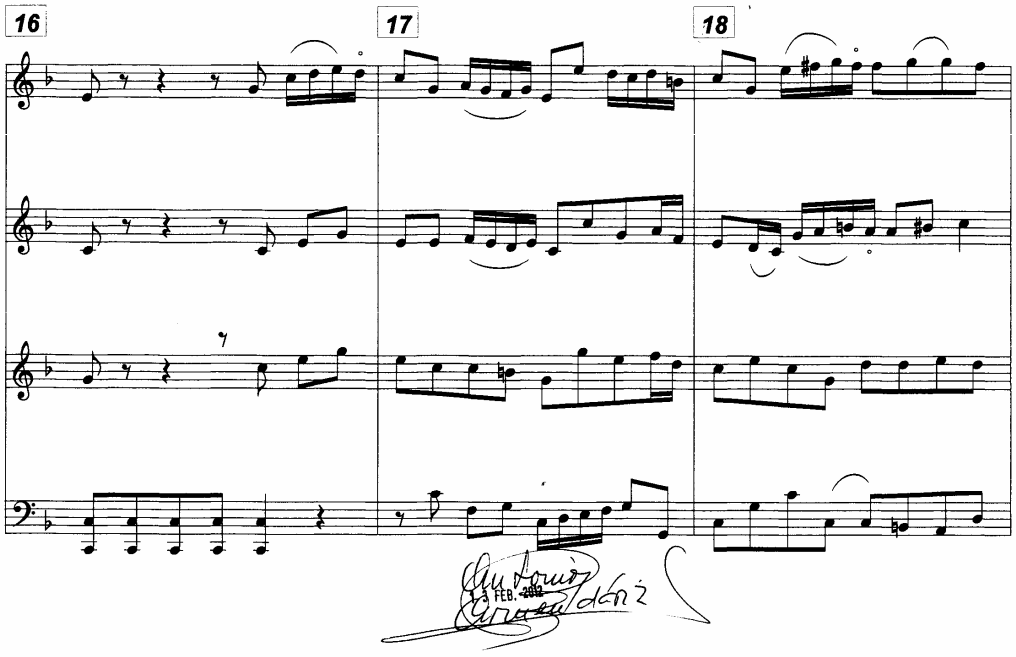
16
17
18

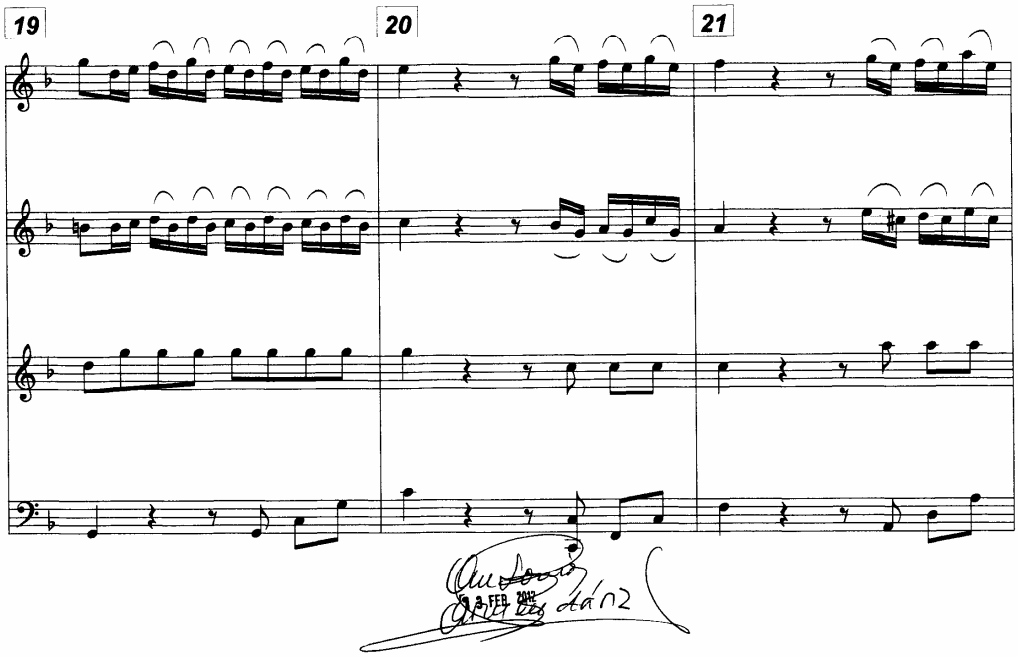
19
20
21

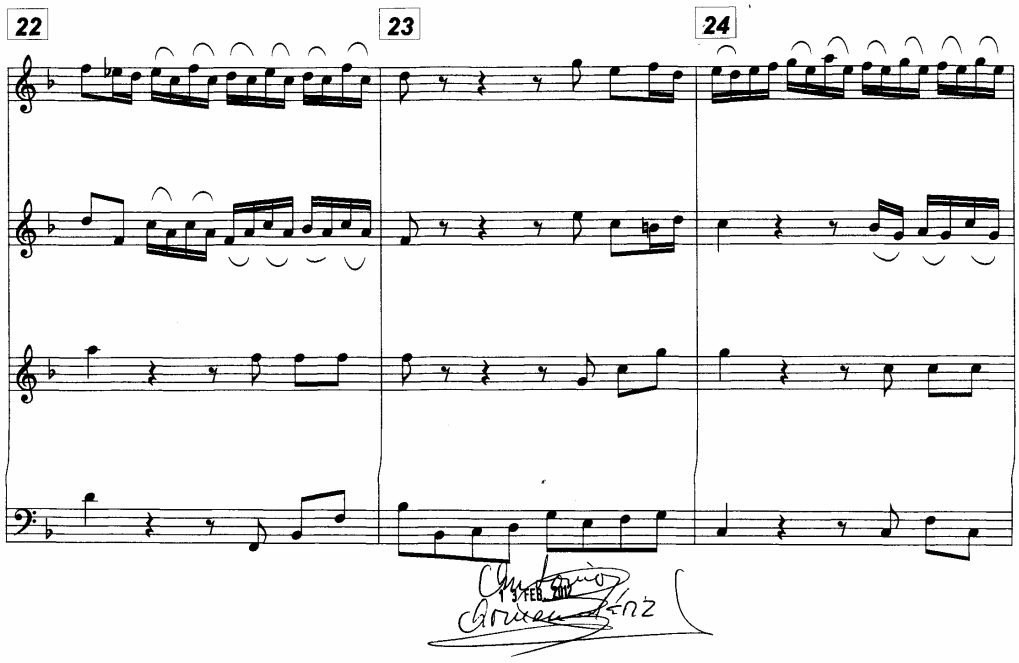
22
23
24

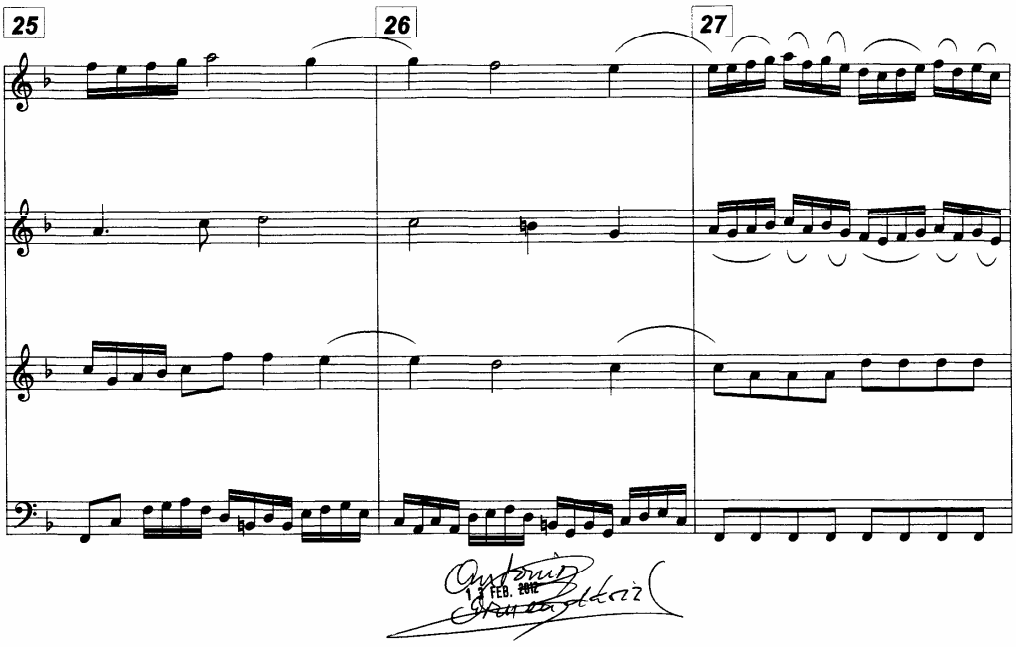
25
26
27

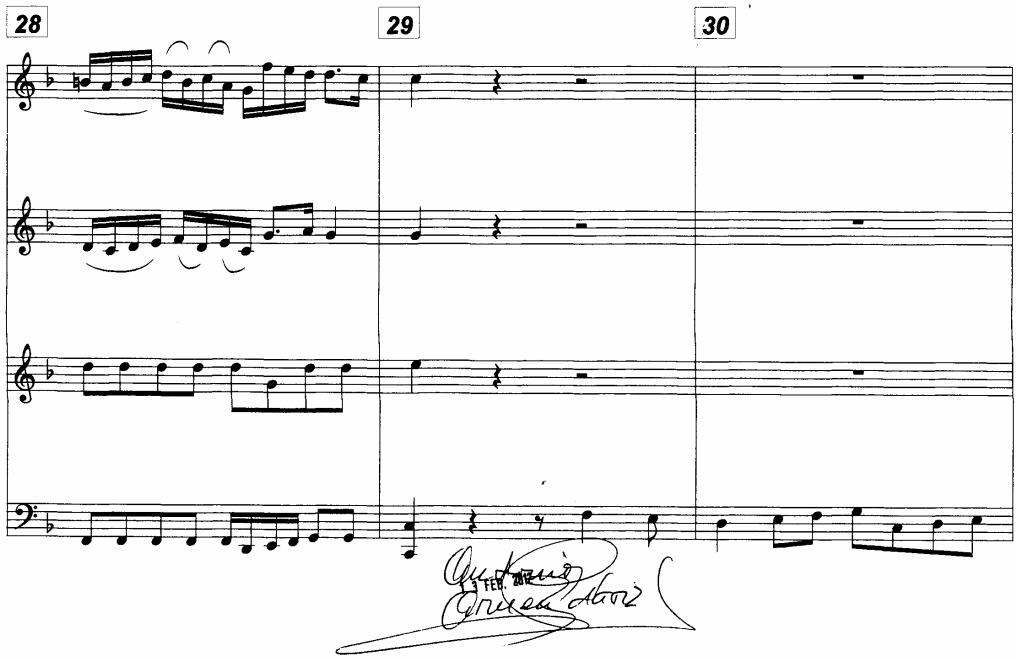
28
29
30

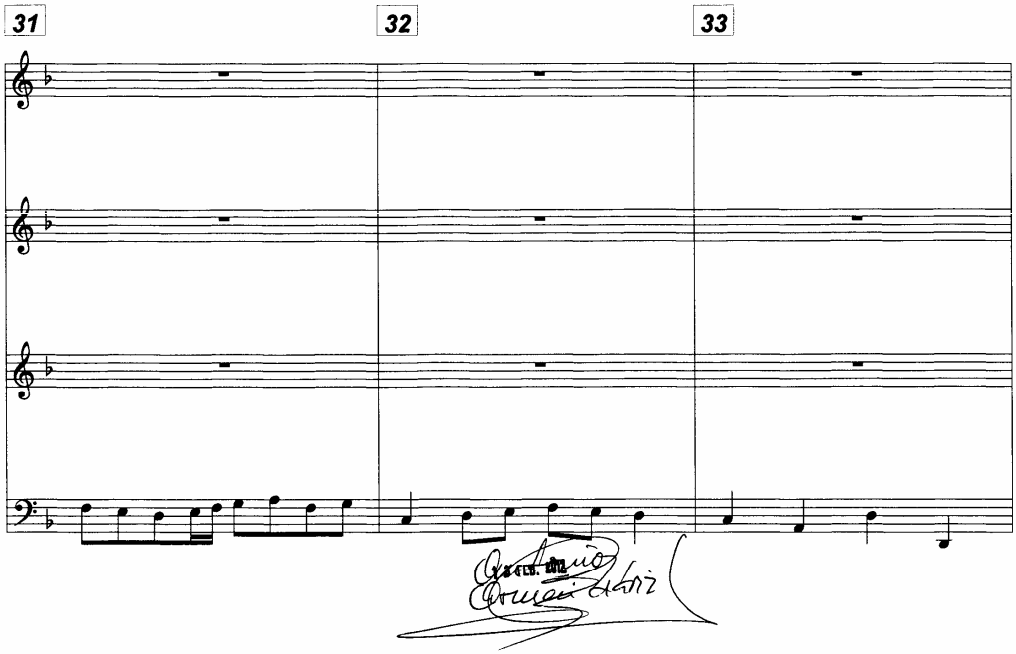
31
32
33

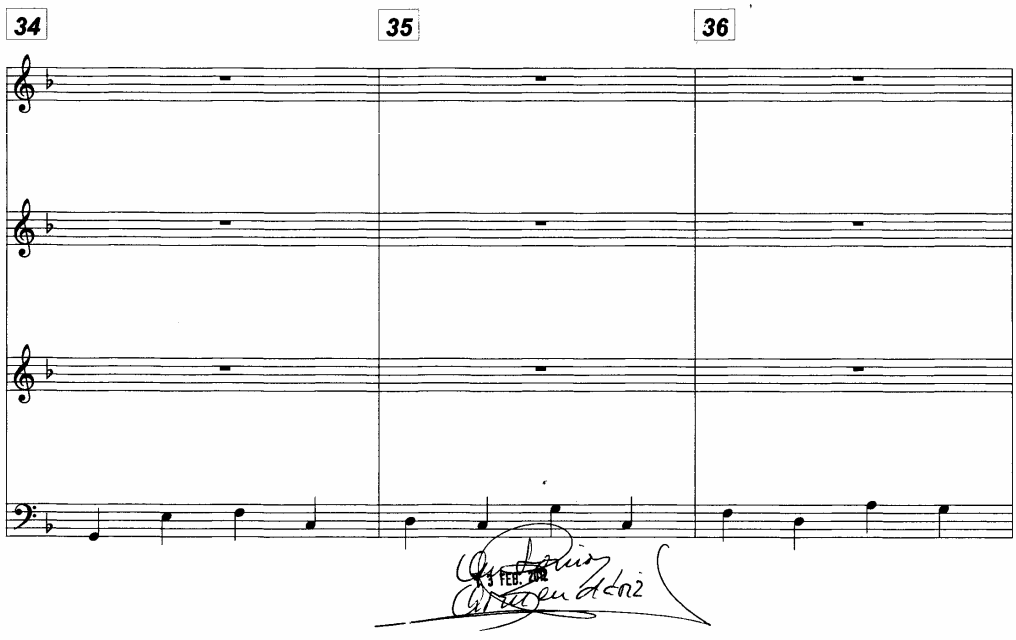
34
35
36

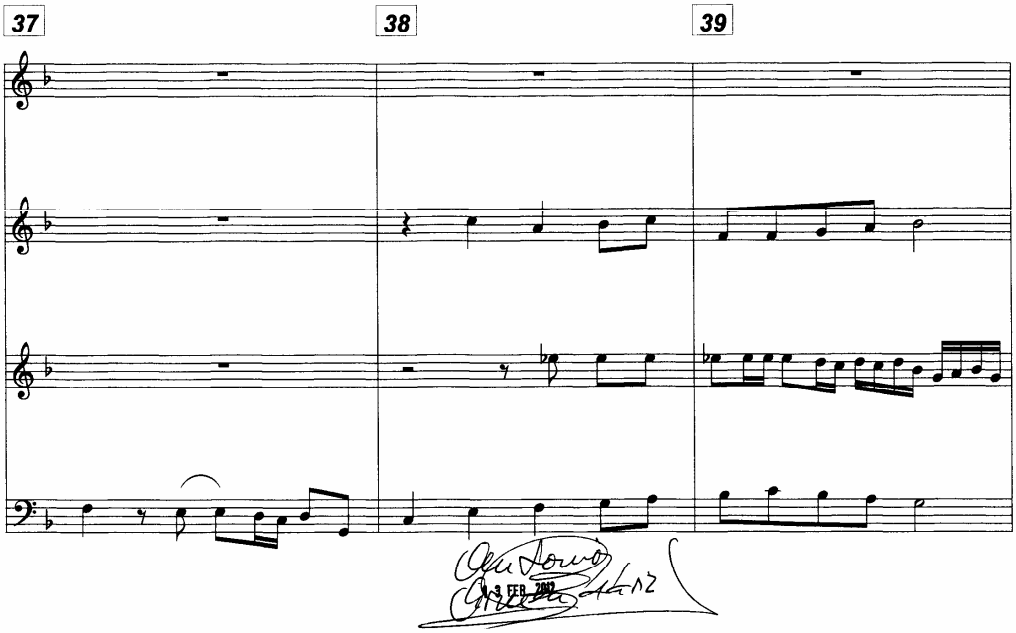
37
38
39

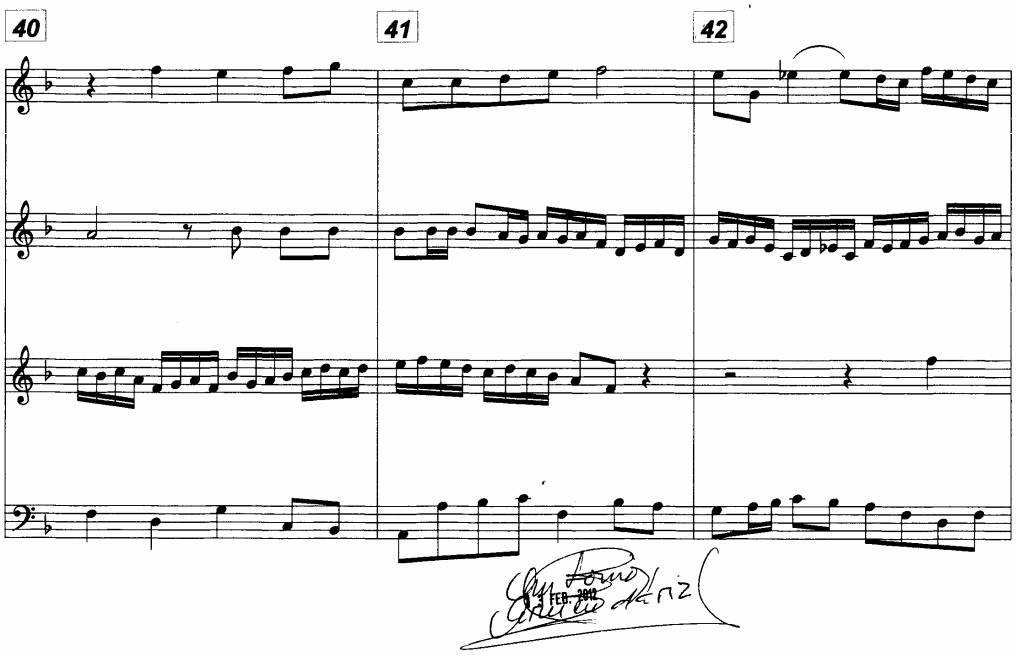
40
41
42

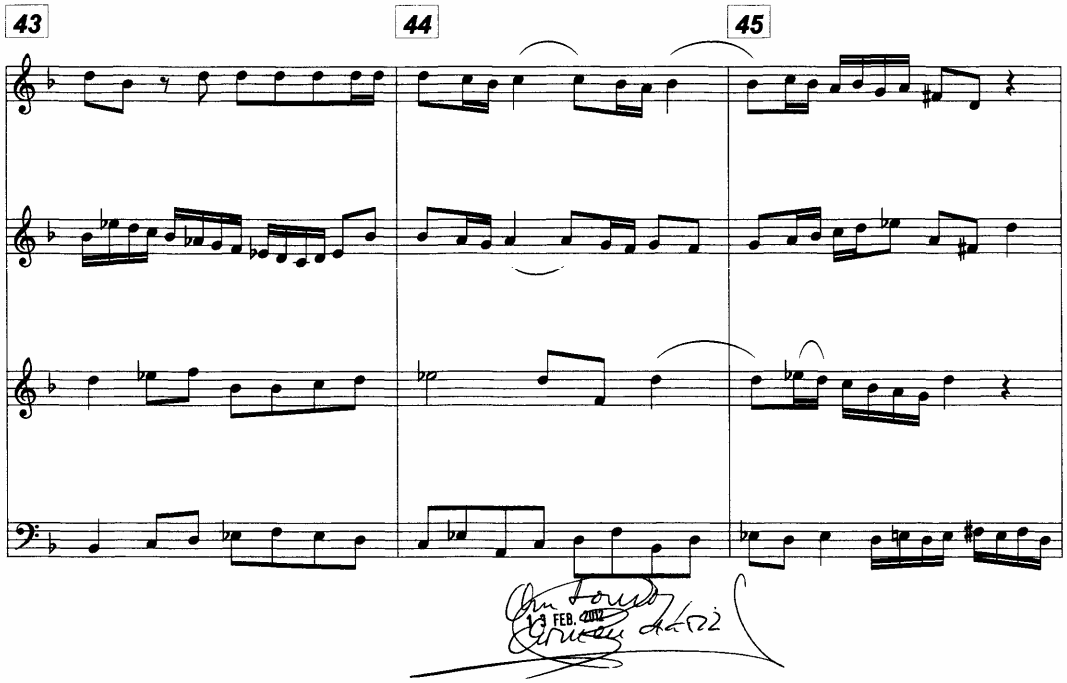
43
44
45

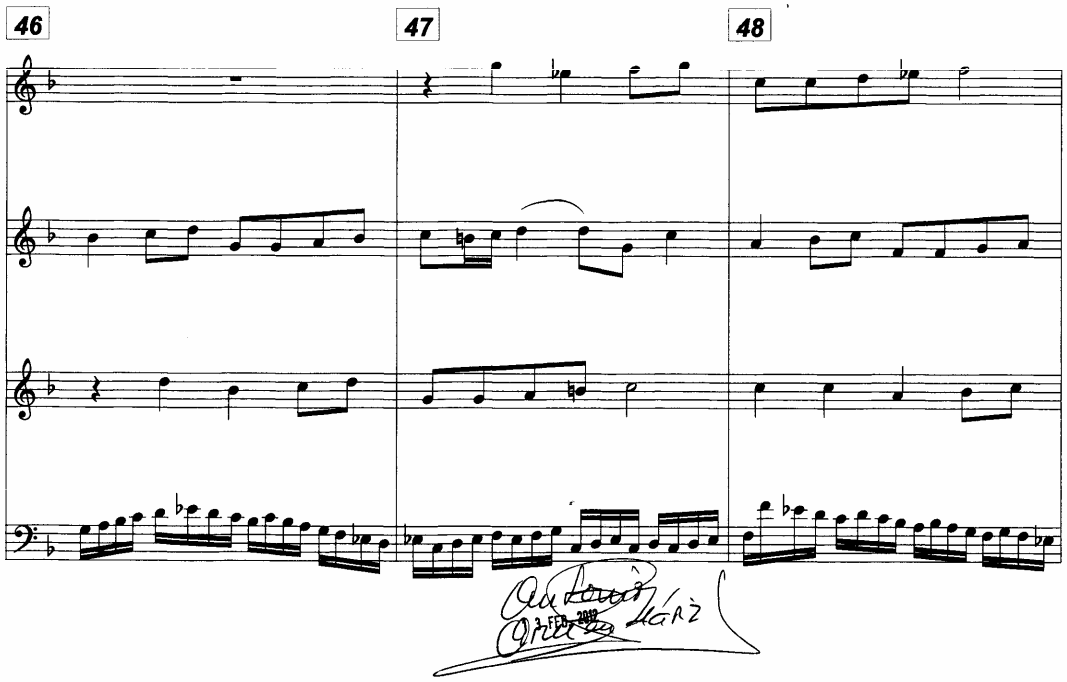
46
47
48

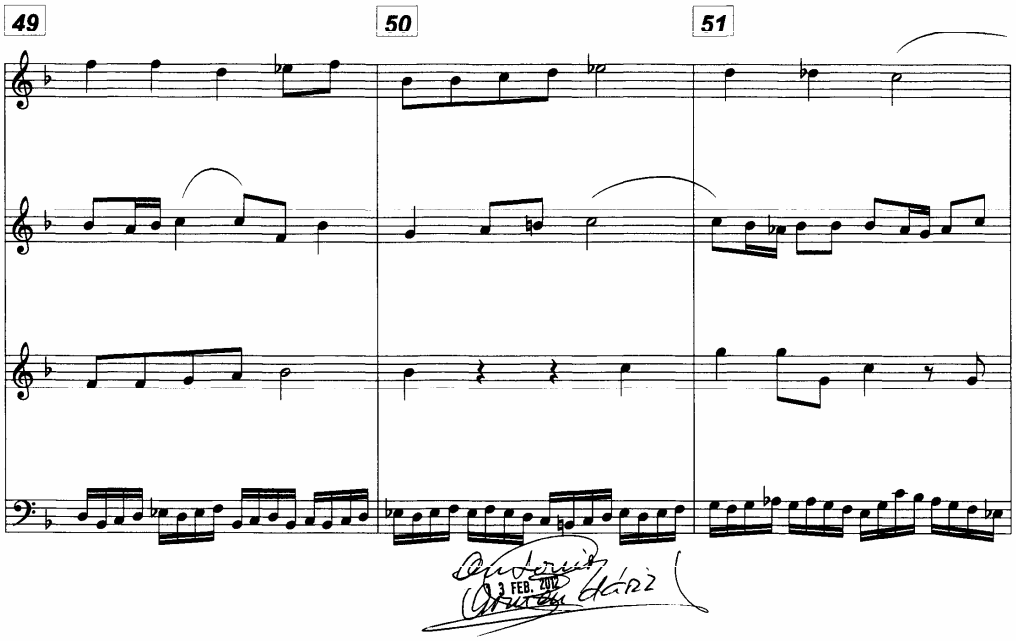
49
50
51
3 FEB. 2012

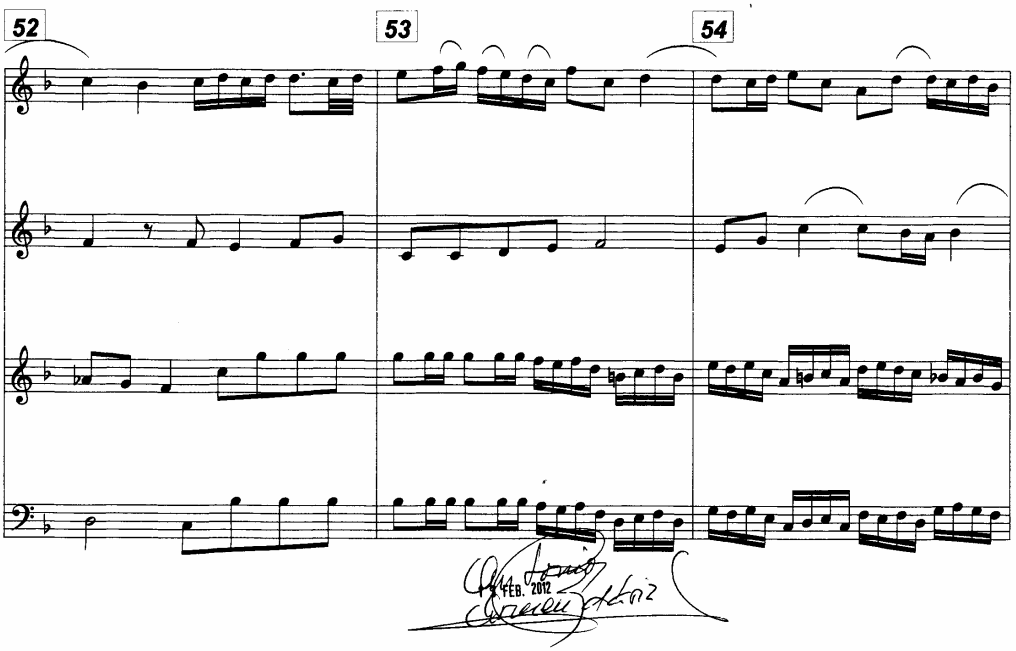
52
53
54
FEB. 2012

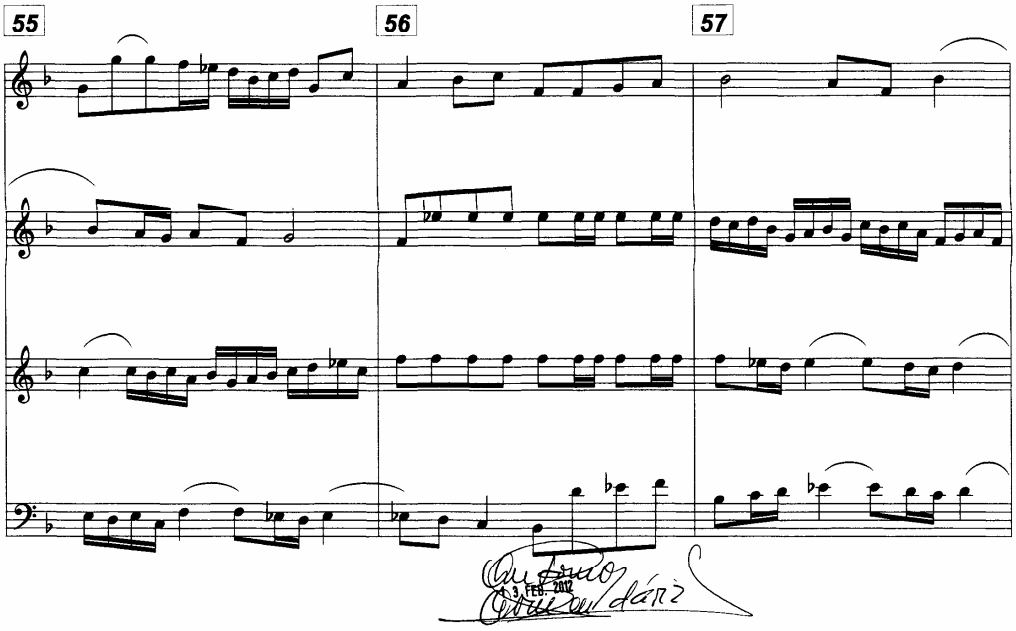
55
56
57

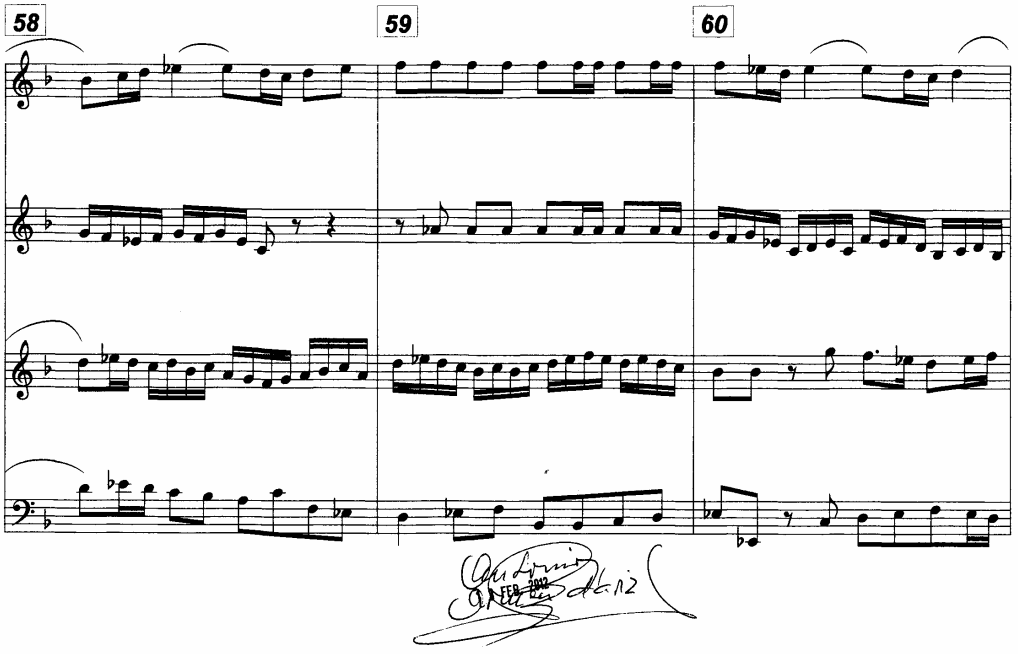
58
59
60

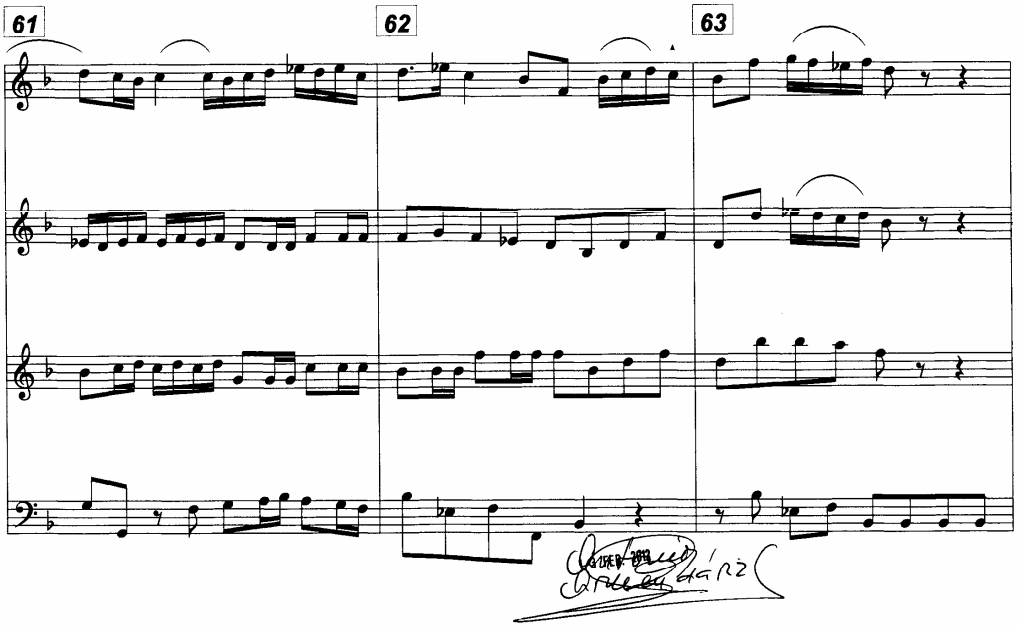
61
62
63

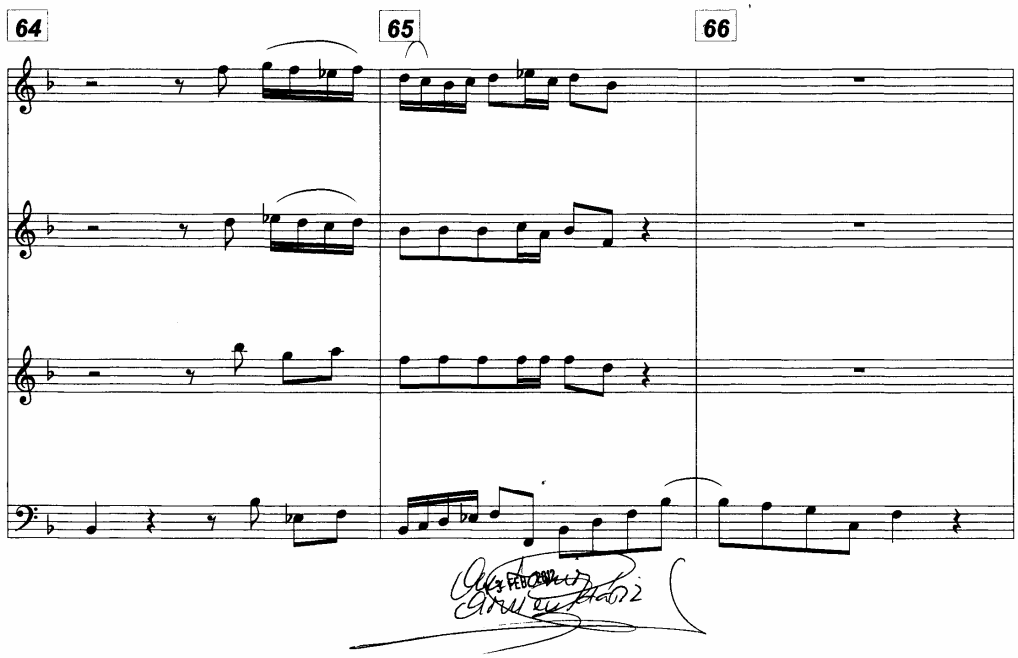
64
65
66

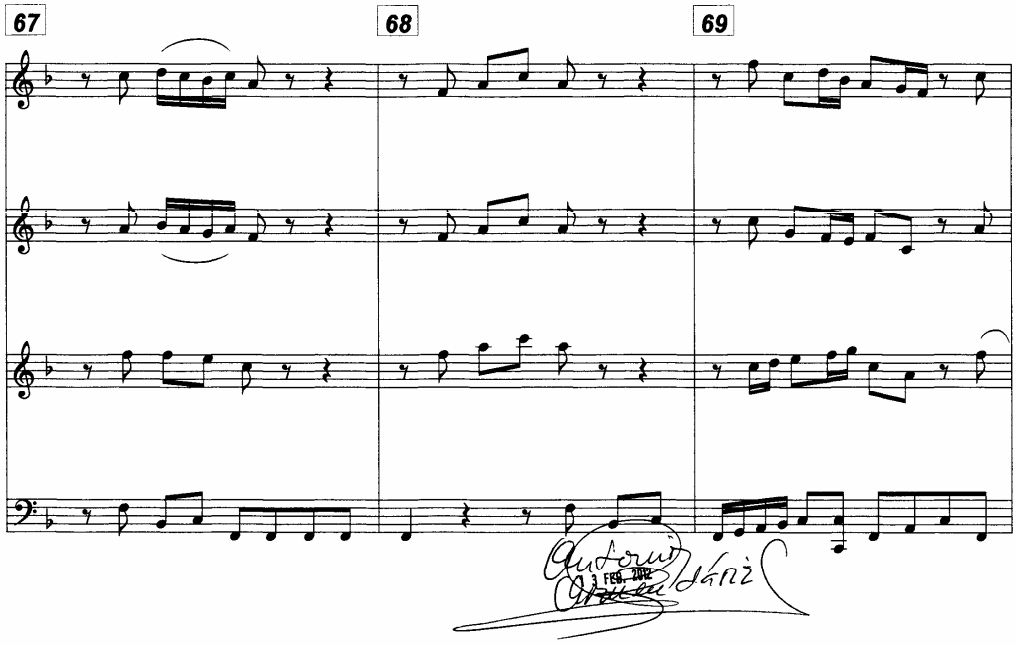
67
68
69

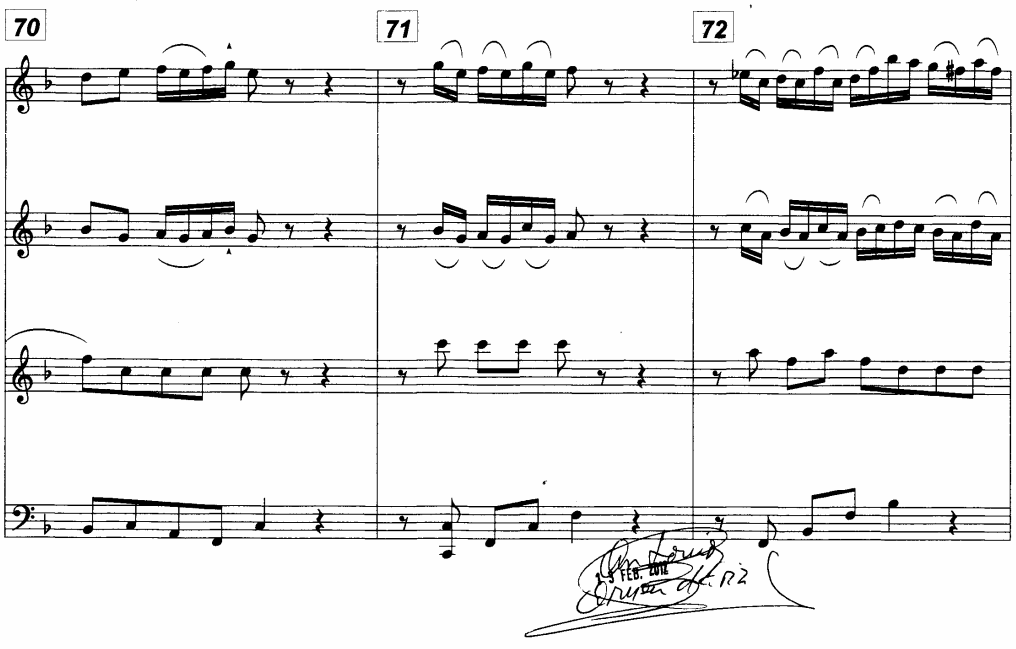
70
71
72

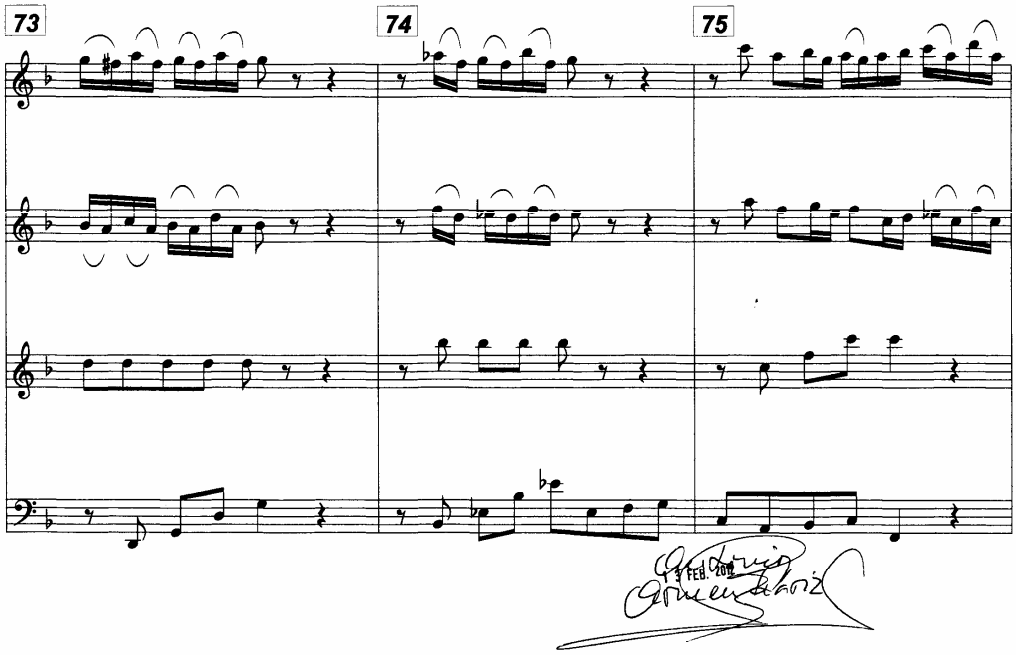
73
74
75

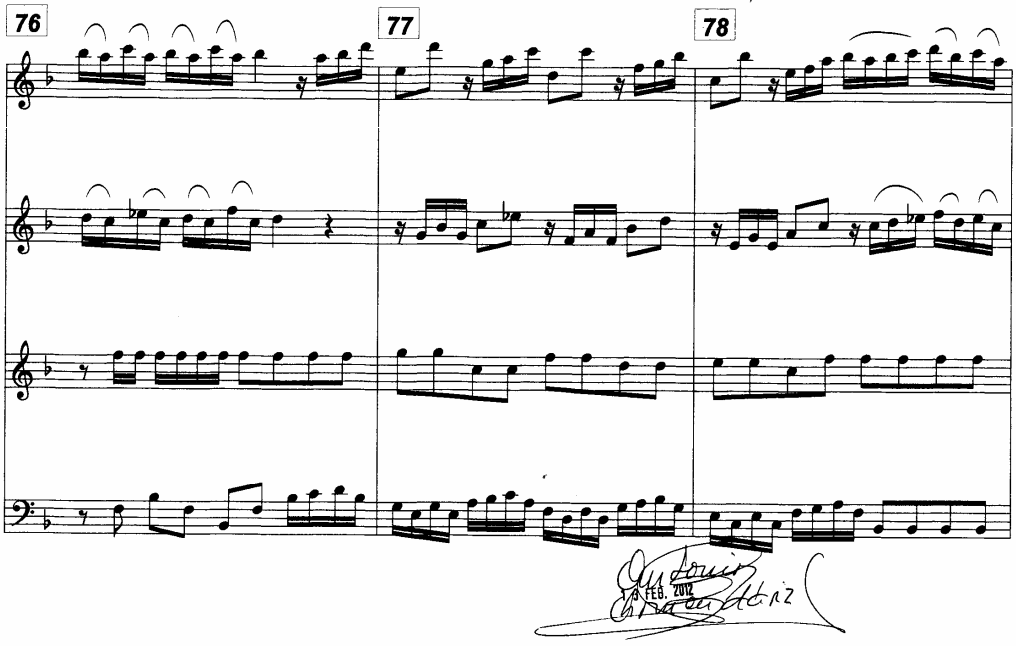
76
77
78

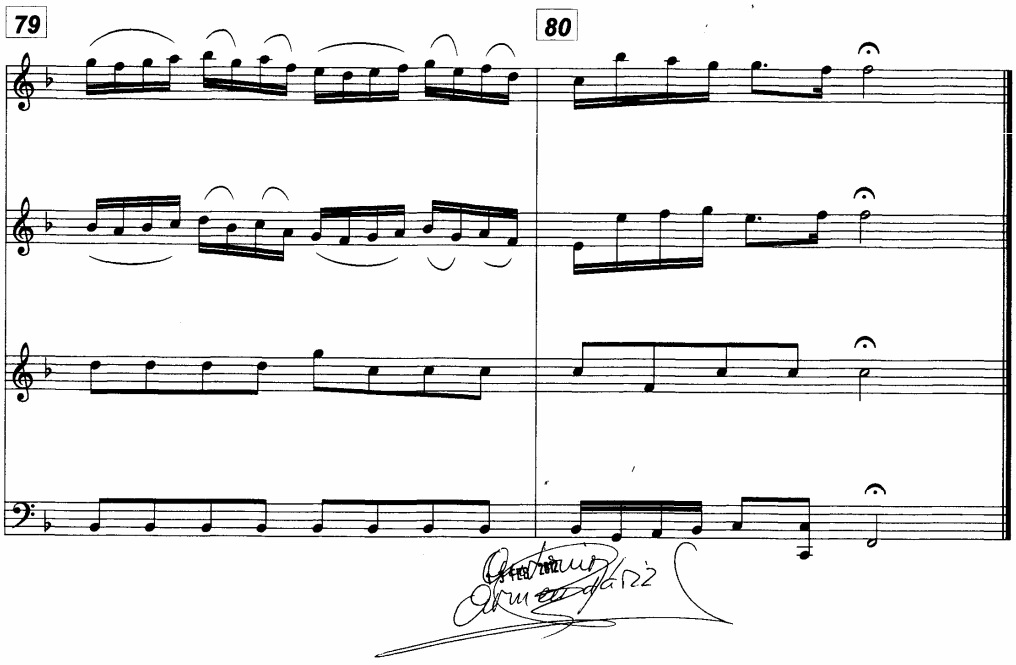
79
80

CANTATA BWV 040

J . S . BACH

3ª EDICION

CORO INICIAL Nº 01

PARTITURA DE VOCES

(S – A – T – B)

PAGINAS : 107 – 120

DIRECCION - CANTATA BWV 040 (3ª ED.) - CORO DE ENTRADA Nº 01

J.S.BACH

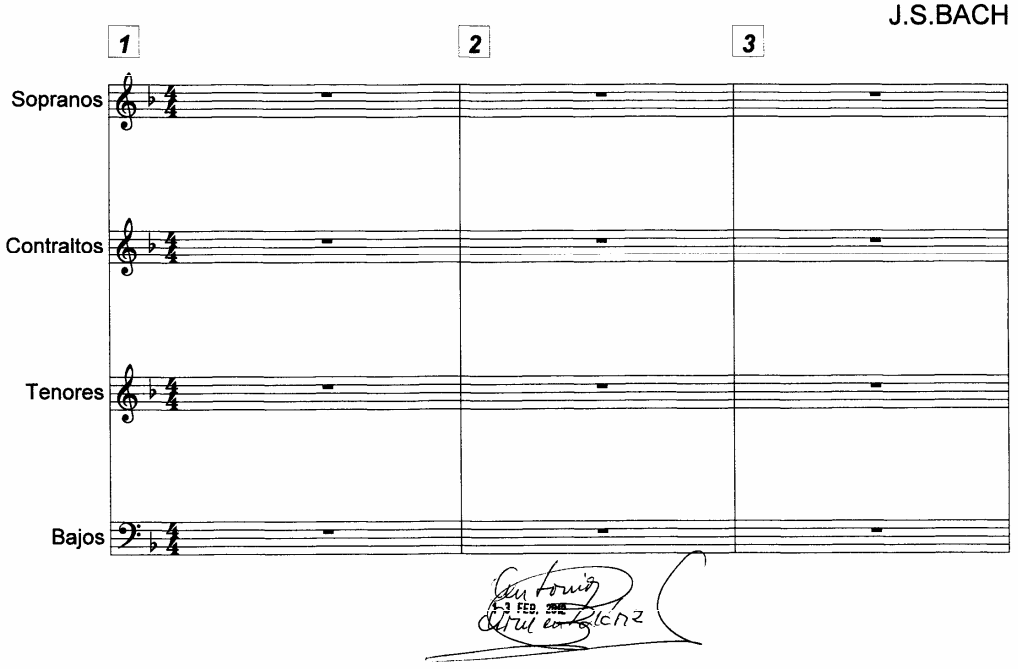

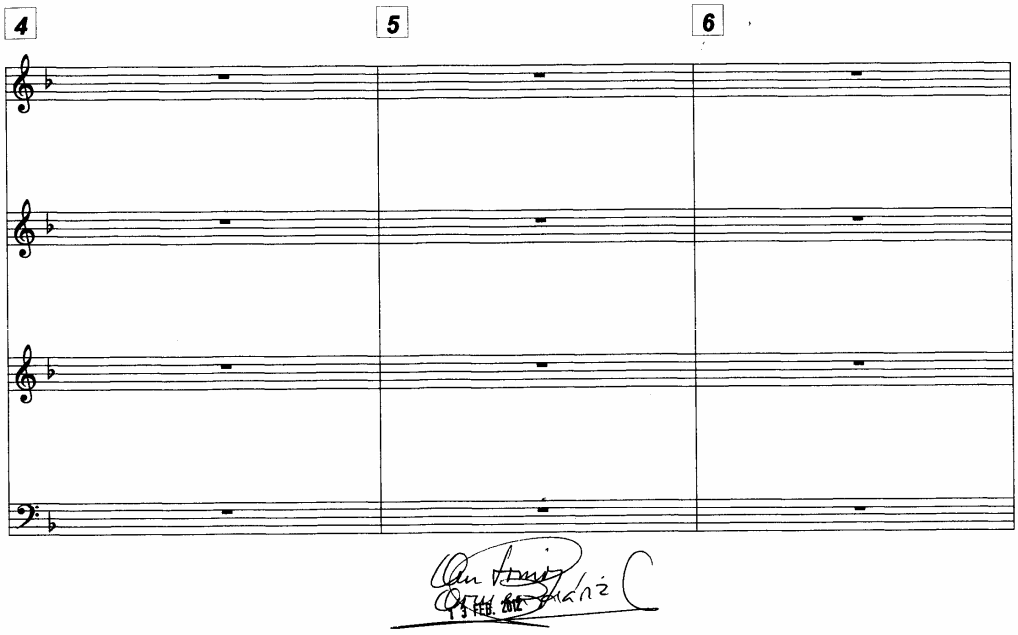

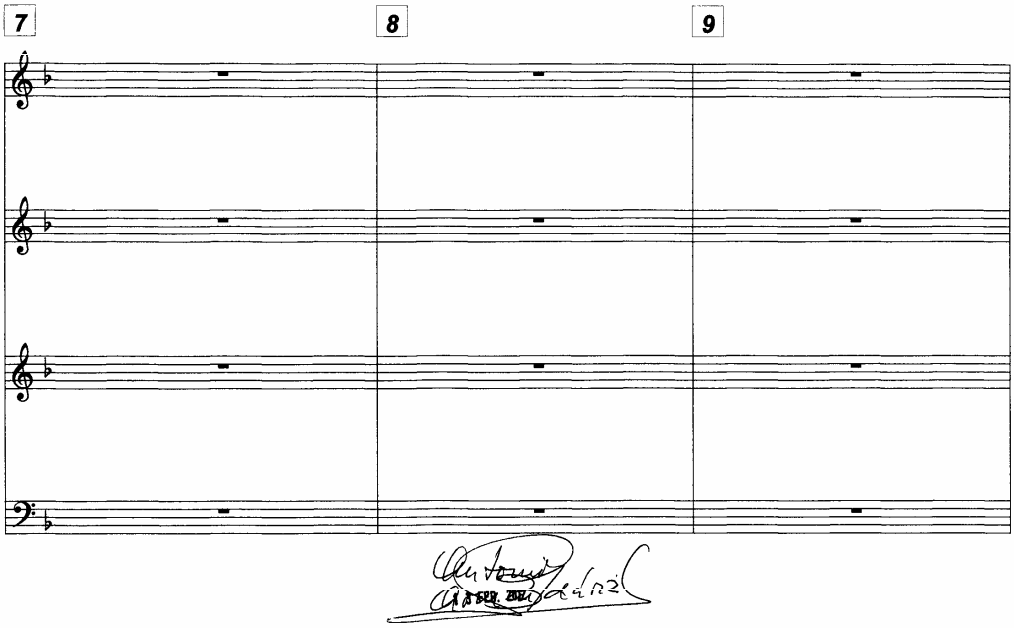
7
8
9

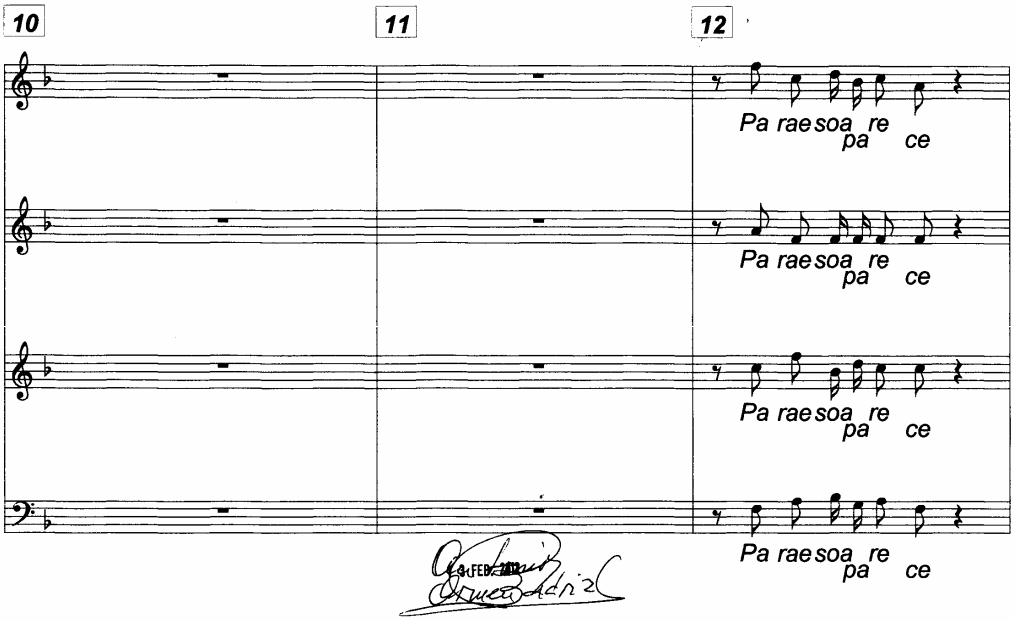
10
11
12
Pa rae soa re
pa ce
Pa rae soa re
pa ce
Pa rae soa re
pa ce
Pa rae soa re
pa ce

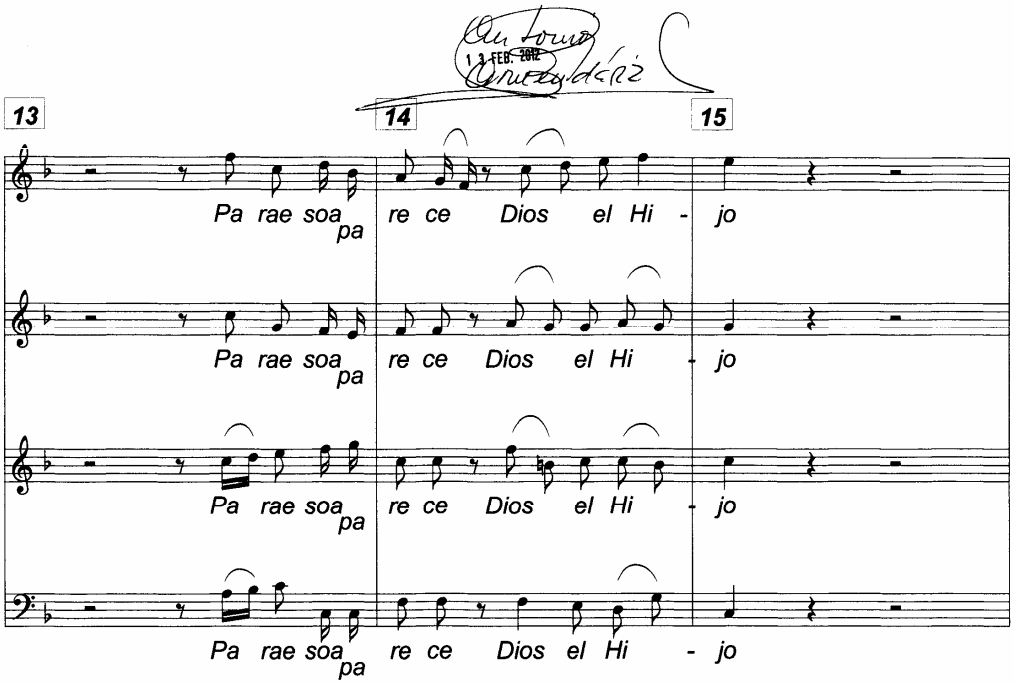
13
14
15
Pa rae soa pa re ce Dios el Hi - jo
Pa rae soa pa re ce Dios el Hi - jo
Pa rae soa pa re ce Dios el Hi - jo
Pa rae soa pa re ce Dios el Hi - jo

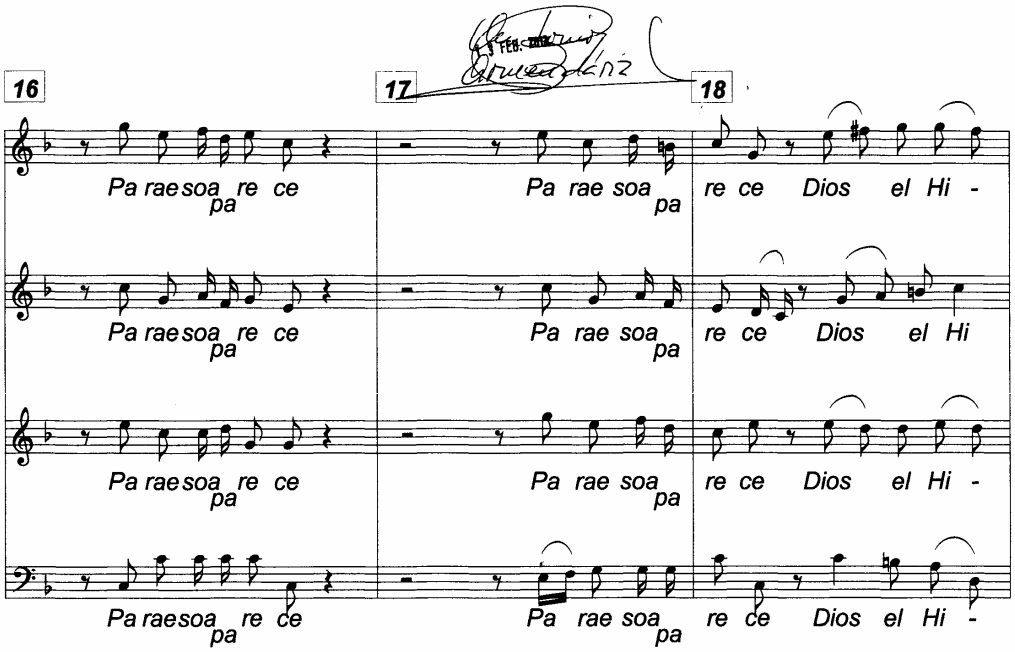
16
17
18
Pa rae soa pa re ce
Pa rae soa pa
re ce Dios el Hi -
Pa rae soa pa re ce
Pa rae soa pa
re ce Dios el Hi
Pa rae soa pa re ce
Pa rae soa pa
re ce Dios el Hi -
Pa rae soa pa re ce
Pa rae soa pa
re ce Dios el Hi -

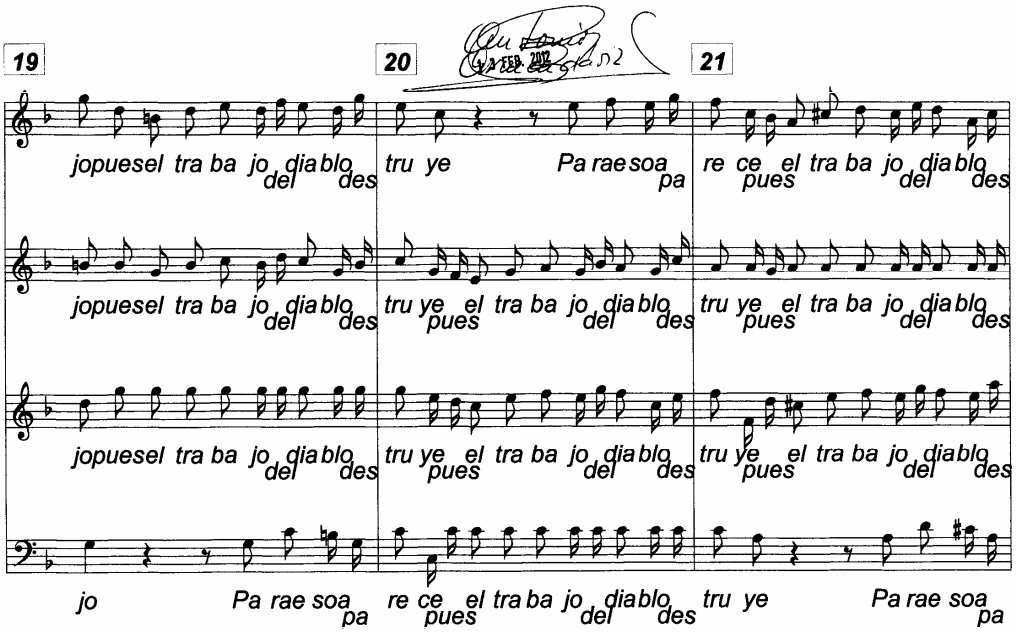
19
20
21
jopuesel tra ba jo diablo del des
tru ye Pa rae soa pa
re ce el tra ba jo diablo pues del des
jopuesel tra ba jo diablo del des
tru ye el tra ba jo diablo pues del des
tru ye el tra ba jo diablo pues del des
jopuesel tra ba jo diablo del des
tru ye el tra ba jo diablo pues del des
tru ye el tra ba jo diablo pues del des
jo Pa rae soa pa
re ce el tra ba jo diablo pues del des
tru ye Pa rae soa pa

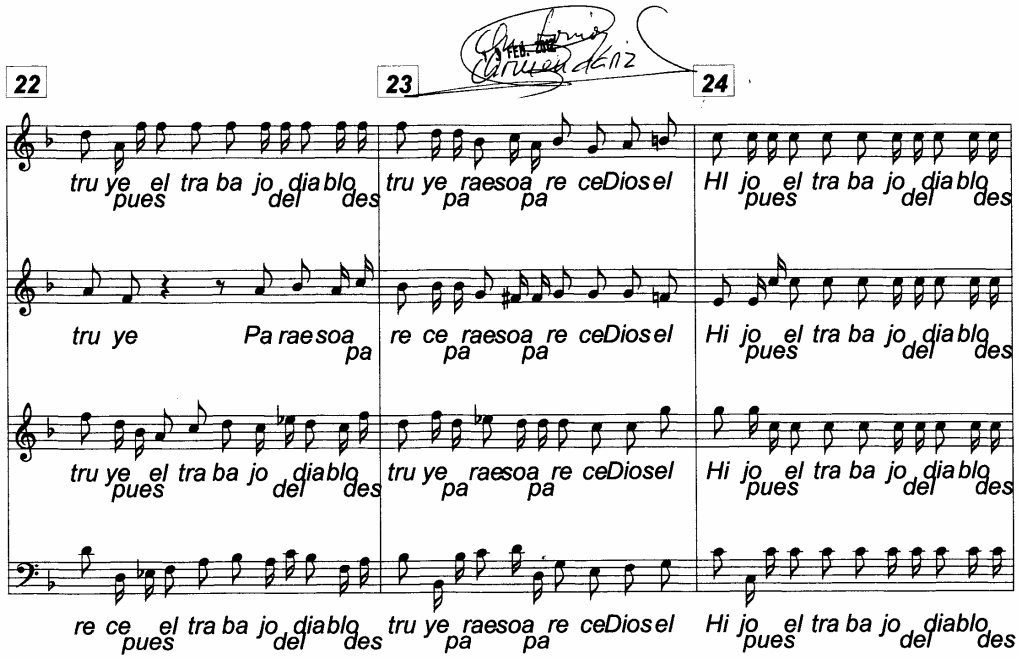
22
23
24
tru ye el tra ba jo diablo pues del des
tru ye raesoa re ceDiosel pa pa
HI jo el tra ba jo diablo pues del des
tru ye Pa rae soa pa
re ce raesoa re ceDiosel pa pa
Hi jo el tra ba jo diablo pues del des
tru ye el tra ba jo diablo pues del des
tru ye raesoa re ceDiosel pa pa
Hi jo el tra ba jo diablo pues del des
re ce el tra ba jo diablo pues del des
tru ye raesoa re ceDiosel pa pa
Hi jo el tra ba jo diablo pues del des

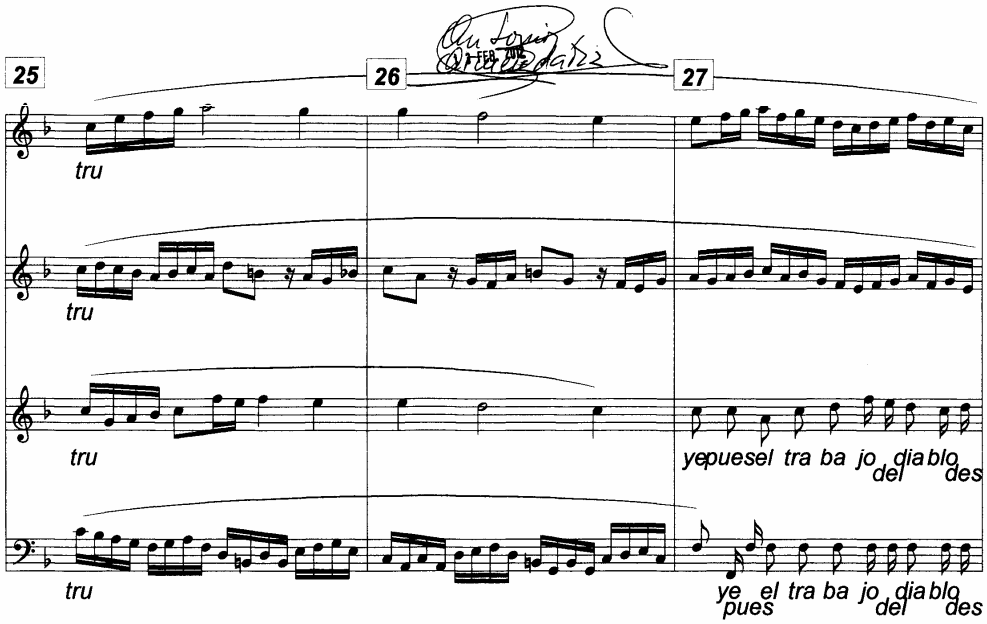
25
26
27
tru
tru
tru
tru
yepuesel tra ba jo del dia blo des
ye pues el tra ba jo del dia blo des

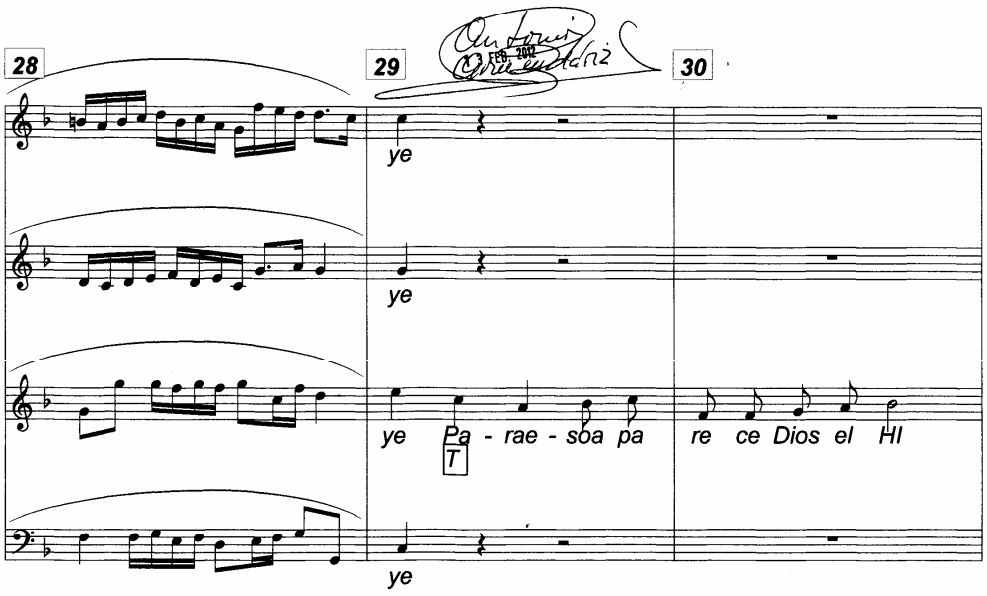
28
29
30
ye
ye
ye Pa - rae - soa pa re ce Dios el HI
T
ye

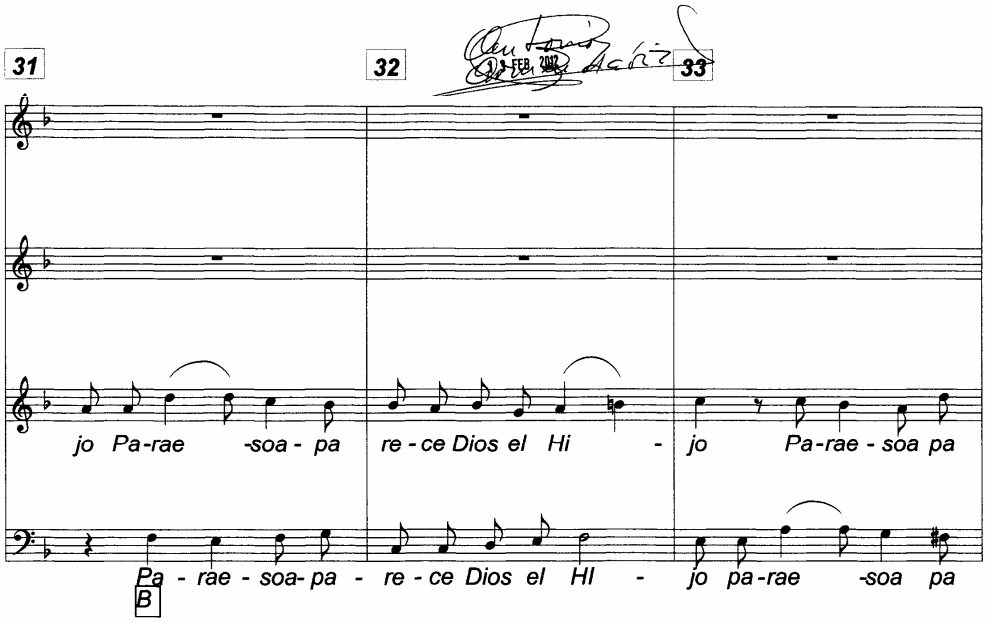
31
32
33
jo Pa-rae -soa - pa re - ce Dios el Hi - jo Pa-rae - soa pa
Pa - rae - soa- pa - re - ce Dios el HI - jo pa-rae -soa pa
B

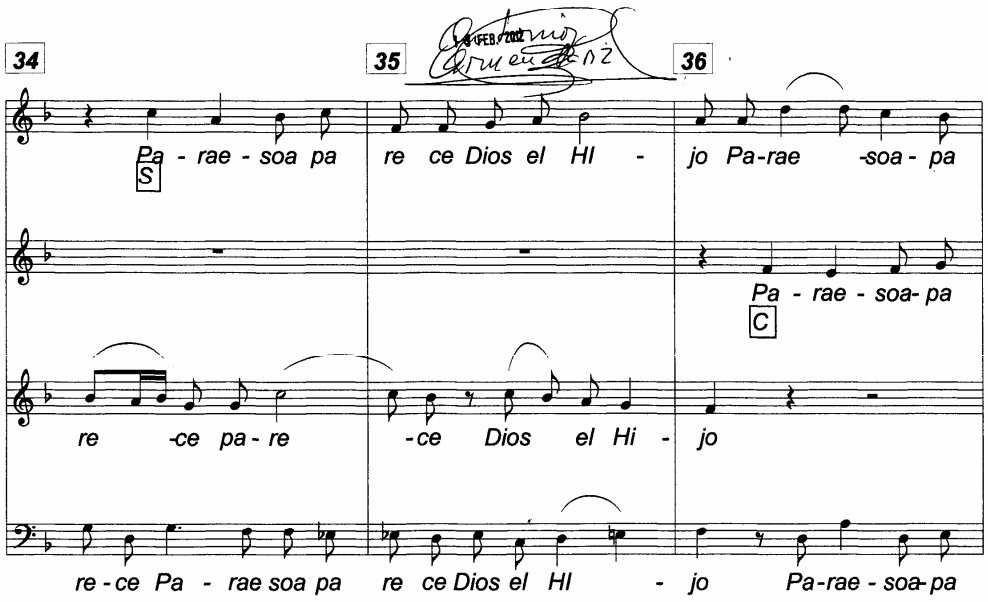
34
35
36
Pa - rae - soa pa re ce Dios el HI - jo Pa-rae -soa - pa
S
Pa - rae - soa- pa
C
re -ce pa - re -ce Dios el Hi - jo
re - ce Pa - rae soa pa re ce Dios el HI - jo Pa-rae - soa-pa

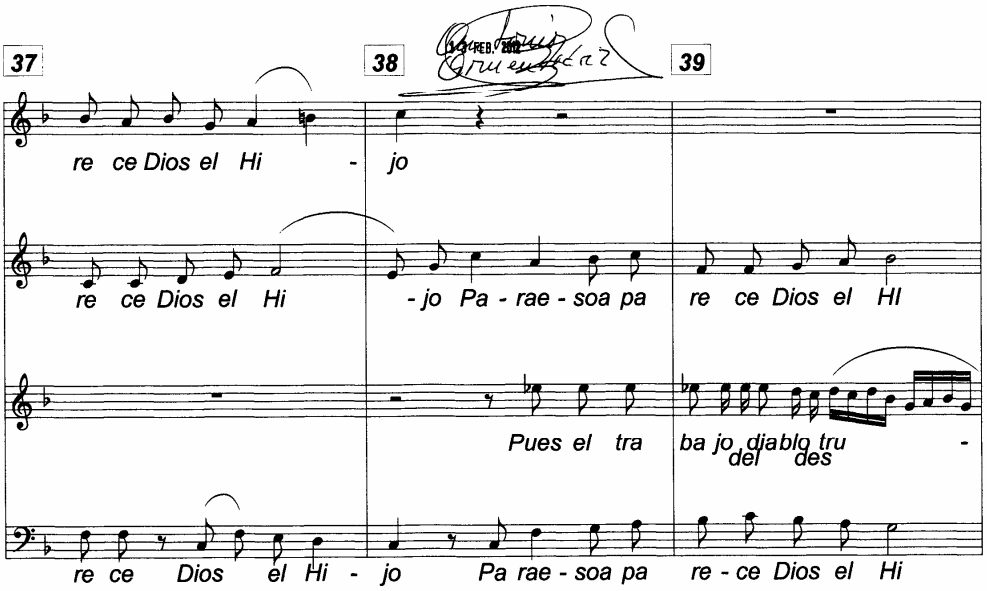
37
38
39
re ce Dios el Hi - jo
re ce Dios el Hi - jo Pa - rae - soa pa re ce Dios el HI
Pues el tra ba jo del diablo tru - des
re ce Dios el Hi - jo Pa rae - soa pa re - ce Dios el Hi

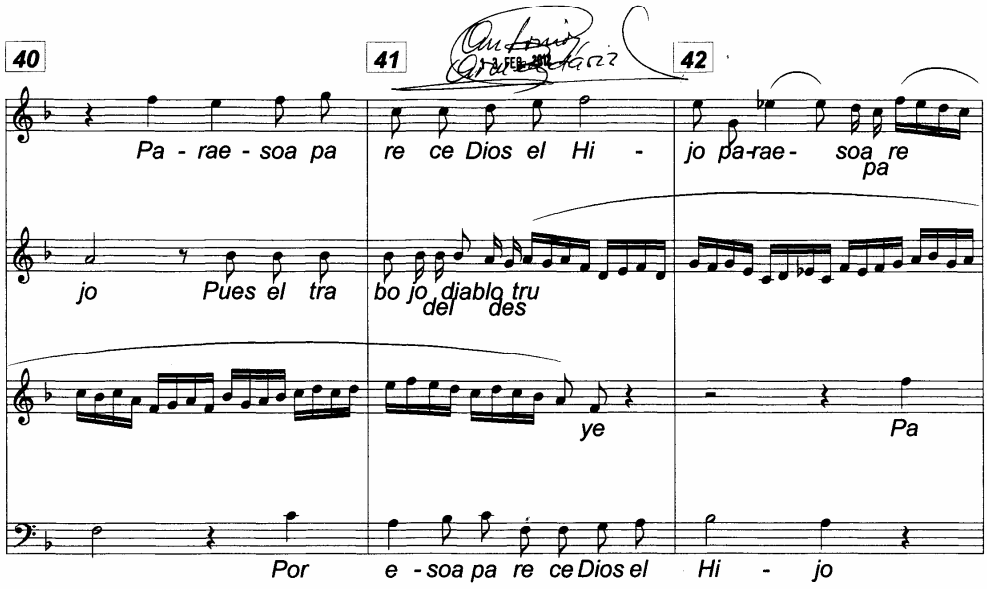
40
41
42
Pa - rae - soa pa re ce Dios el Hi - jo pa-rae - soa re pa
jo Pues el tra bo jo del diablo tru des
ye
Pa
Por e - soa pa re ce Dios el Hi - jo

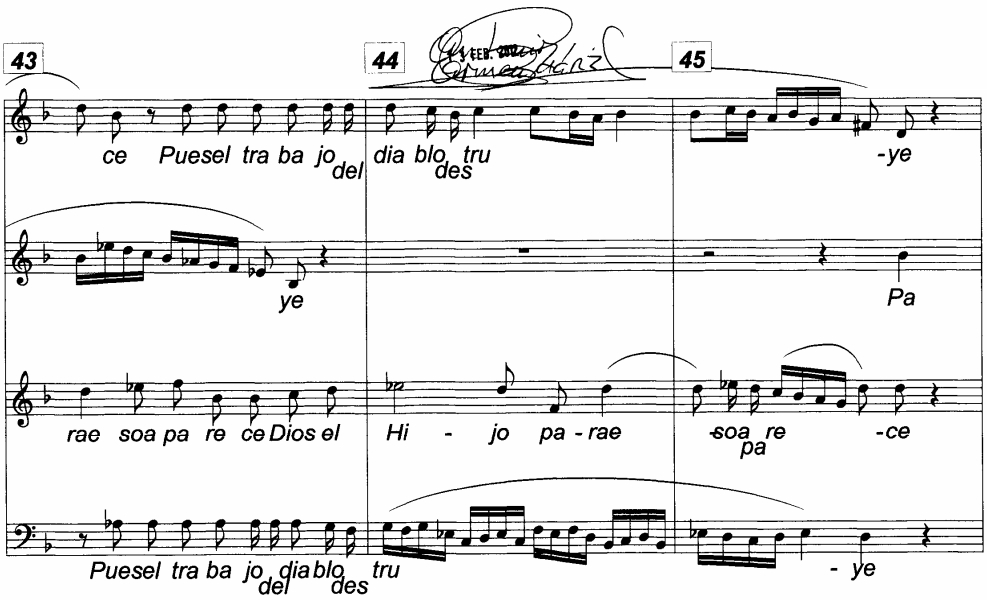
43
44
45
ce Puesel tra ba jo del dia blo des tru -ye
ye Pa
rae soa pa re ce Dios el Hi - jo pa - rae soa pa re -ce
Puesel tra ba jo del dia blo des tru - ye

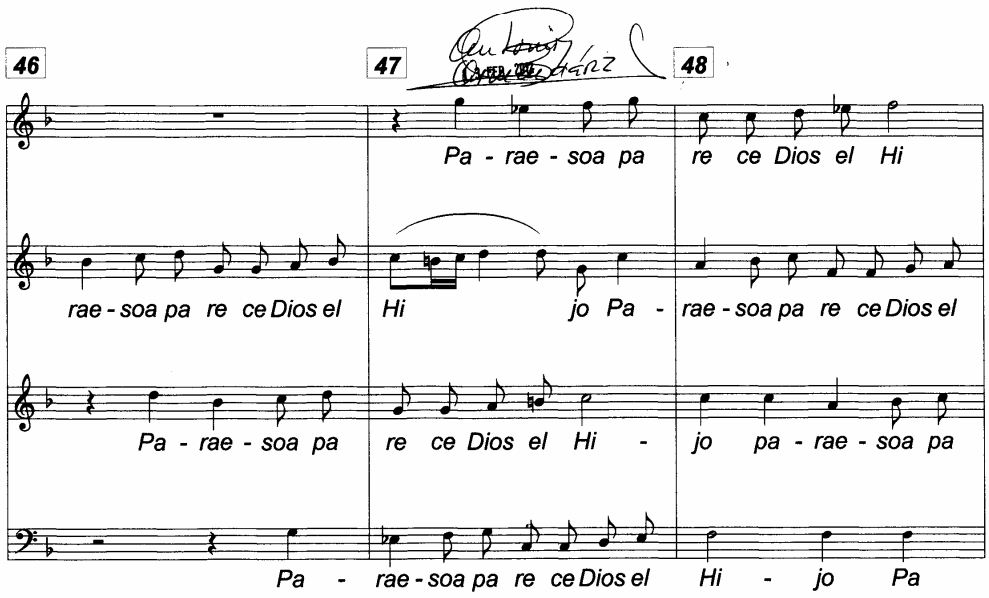
46
47
48
Pa - rae - soa pa re ce Dios el Hi
rae - soa pa re ce Dios el Hi jo Pa - rae - soa pa re ce Dios el
Pa - rae - soa pa re ce Dios el Hi - jo pa - rae - soa pa
Pa - rae - soa pa re ce Dios el Hi - jo Pa

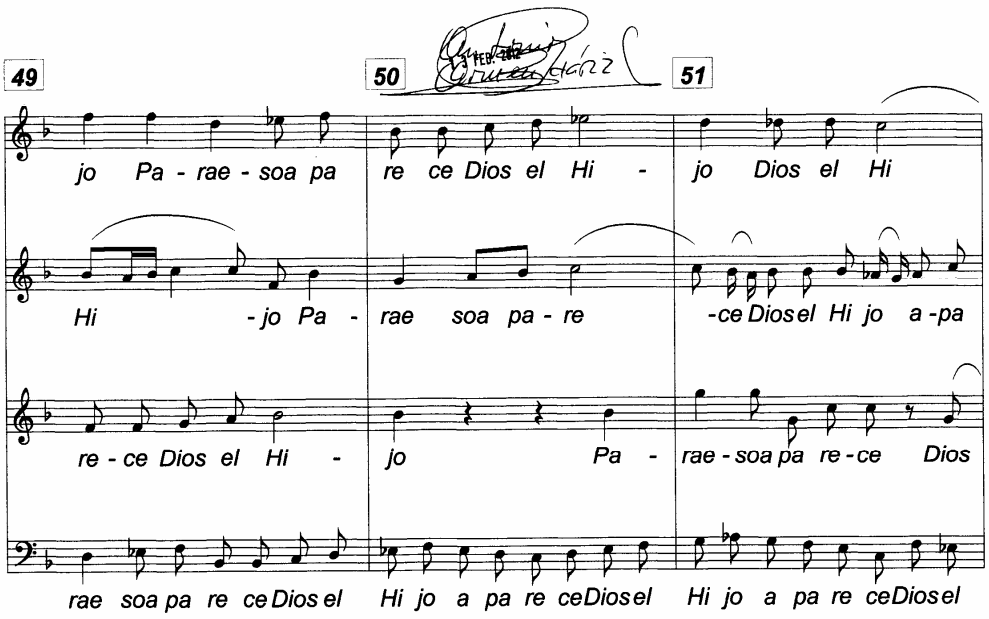
49
50
51
jo Pa - rae - soa pa re ce Dios el Hi - jo Dios el Hi
Hi -jo Pa - rae soa pa - re -ce Dios el Hi jo a -pa
re - ce Dios el Hi - jo Pa - rae - soa pa re - ce Dios
rae soa pa re ce Dios el Hi jo a pa re ce Dios el Hi jo a pa re ce Dios el

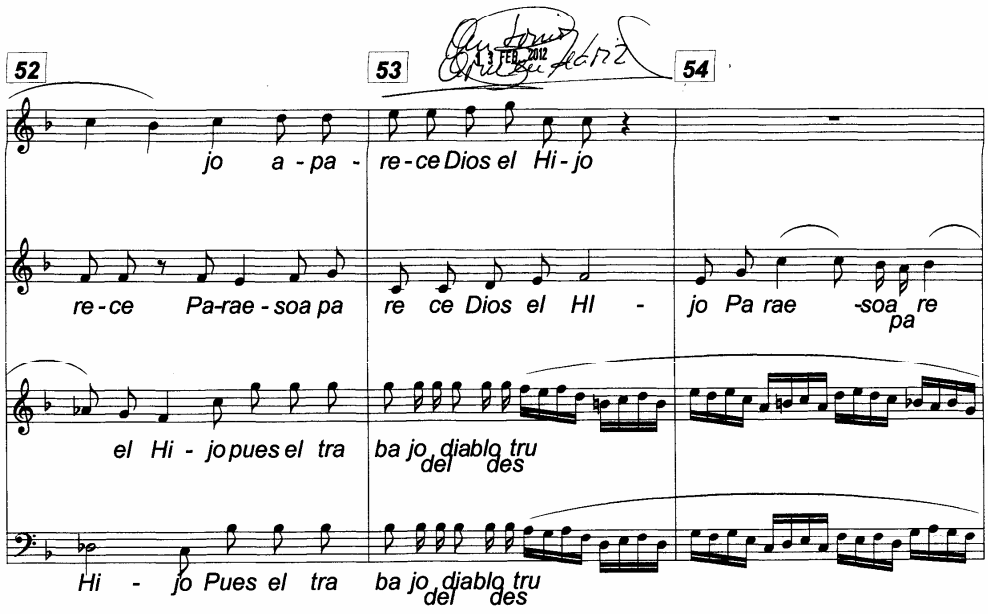
52
53
54
jo a - pa - re - ce Dios el Hi - jo
re - ce Pa-rae - soa pa re ce Dios el HI - jo Pa rae -soa re pa
el Hi - jo pues el tra ba jo del diablo tru des
Hi - jo Pues el tra ba jo del diablo tru des

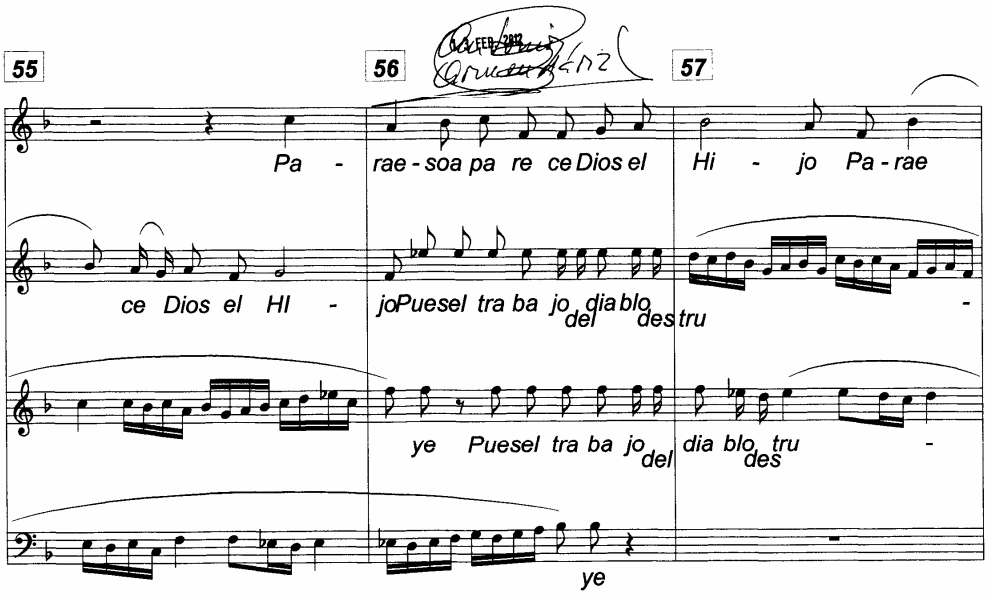
55
56
57
Pa - rae - soa pa re ce Dios el Hi - jo Pa - rae
ce Dios el HI - jo Puesel tra ba jo del dia blo des tru -
ye Puesel tra ba jo del dia blo des tru -
ye

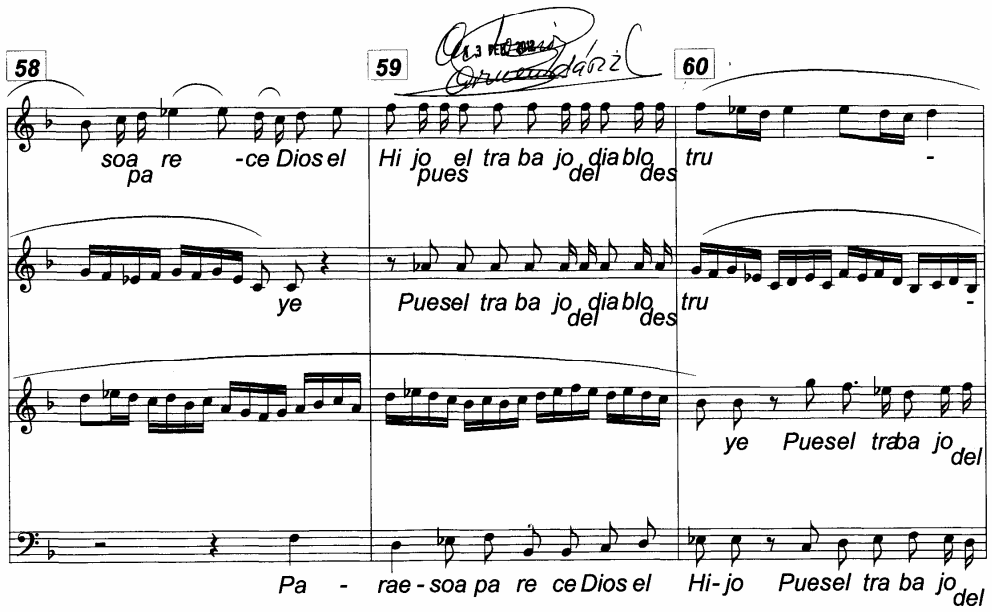
58
59
60
soa pa re -ce Dios el Hi jo pues el tra ba jo del dia blo des tru -
ye Puesel tra ba jo del dia blo des tru -
ye Puesel traba jo del
Pa - rae - soa pa re ce Dios el Hi - jo Puesel tra ba jo del

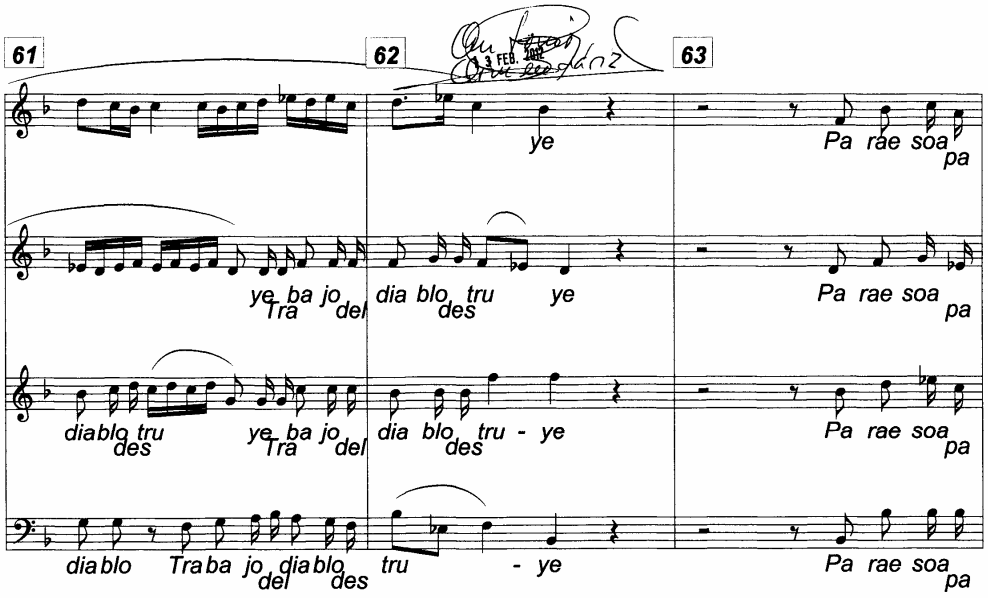
61
62
63
ye
Pa rae soa pa
ye ba jo del Tra
dia blo tru des
ye
Pa rae soa pa
dia blo tru des
ye ba jo del Tra
dia blo tru - ye des
Pa rae soa pa
dia blo
Tra ba jo del
dia blo des
tru - ye
Pa rae soa pa

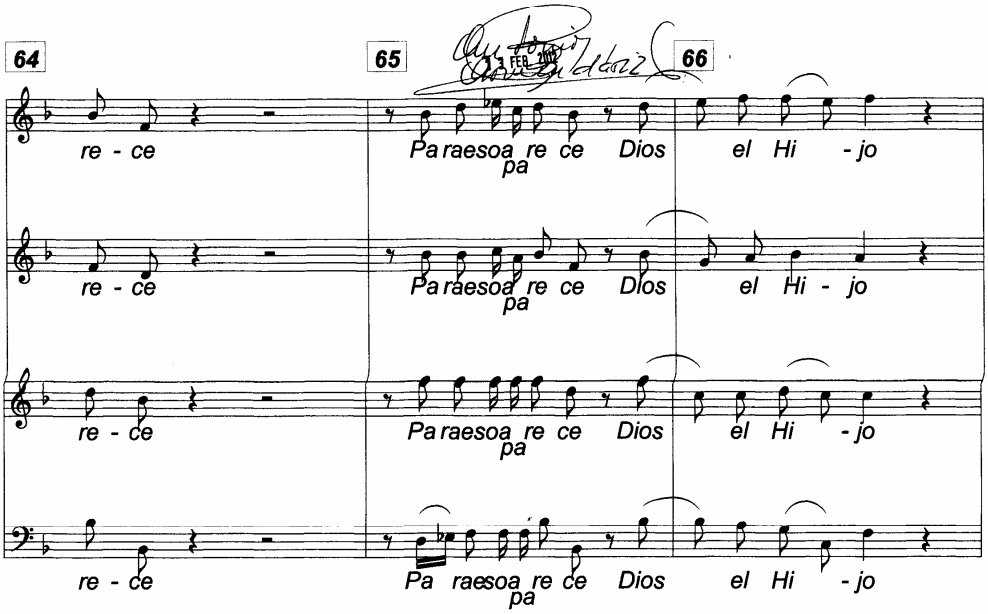
64
65
66
re - ce
Pa ra e soa re ce Dios el Hi - jo pa
re - ce
Pa ra e soa re ce Dios el Hi - jo pa
re - ce
Pa ra e soa re ce Dios el Hi - jo pa
re - ce
Pa ra e soa re ce Dios el Hi - jo pa

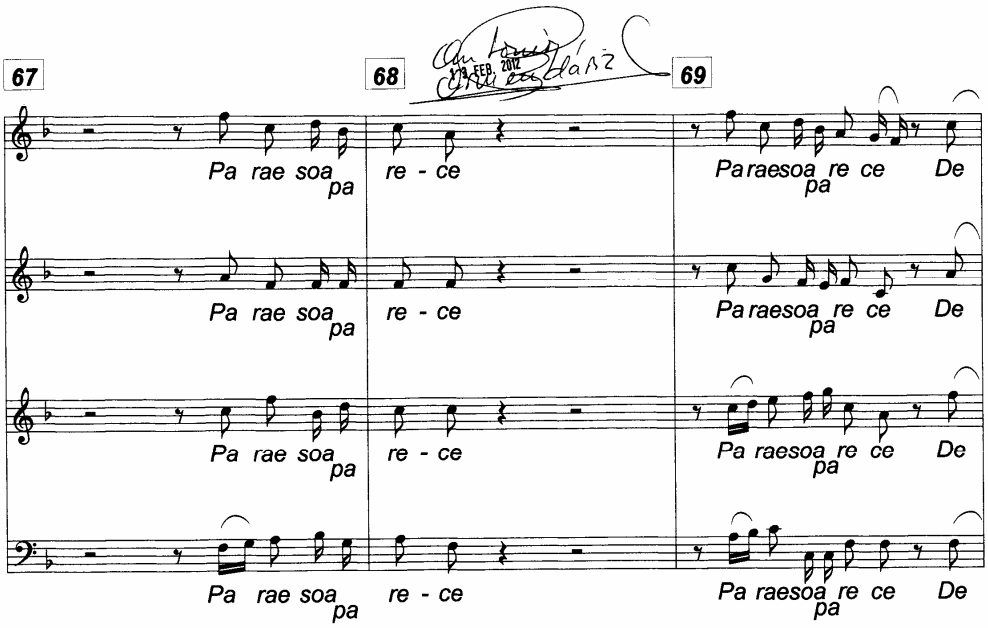
67
68
69
Pa rae soa pa re - ce Paraesoa pa re ce De
Pa rae soa pa re - ce Paraesoa pa re ce De
Pa rae soa pa re - ce Paraesoa pa re ce De
Pa rae soa pa re - ce Paraesoa pa re ce De

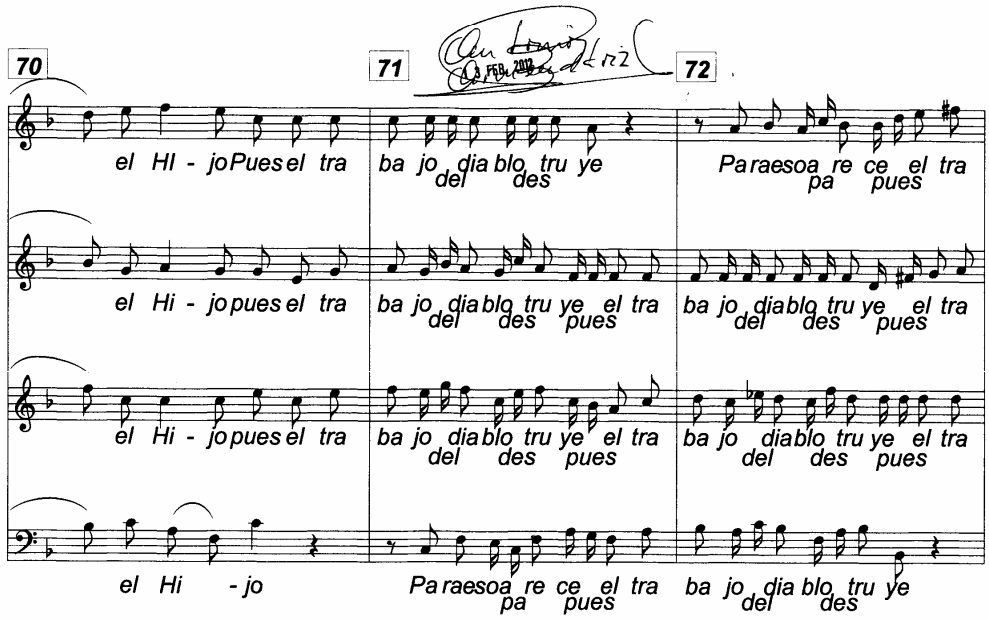
70
71
72
el HI - jo Pues el tra ba jo dia blo tru ye Paraesoa re ce el tra
del des pa pues
el Hi - jo pues el tra ba jo dia blo tru ye el tra ba jo dia blo tru ye el tra
del des pues del des pues
el Hi - jo pues el tra ba jo dia blo tru ye el tra ba jo dia blo tru ye el tra
del des pues del des pues
el Hi - jo Paraesoa re ce el tra ba jo dia blo tru ye
pa pues del des

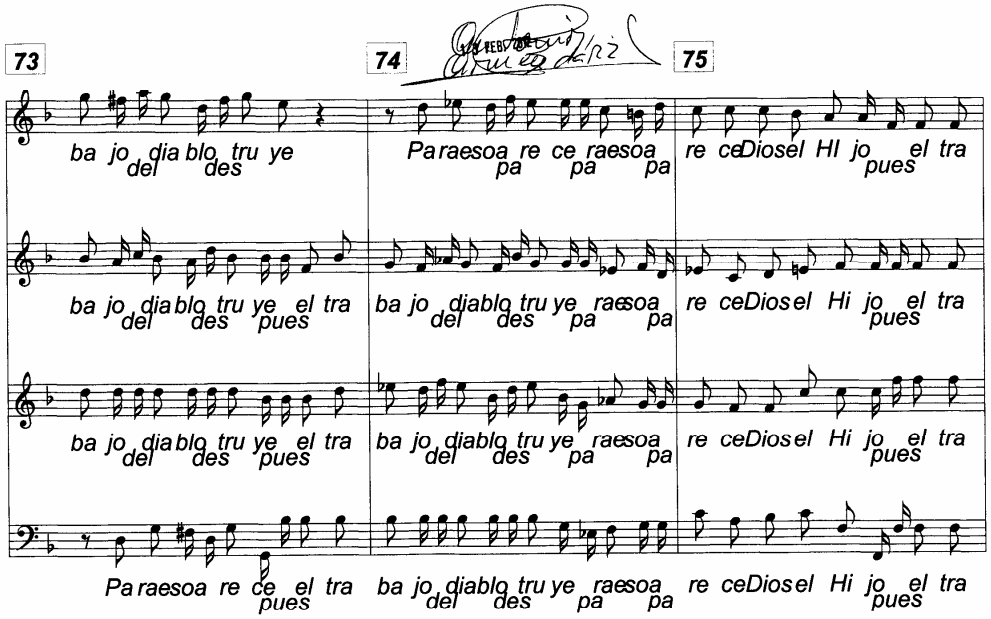
73
74
75
ba jo dia blo tru ye
del des
Pa raesoa re ce raesoa
pa pa pa
re ceDiosel HI jo el tra
pues
ba jo dia blo tru ye el tra
del des pues
ba jo diablo tru ye raesoa
del des pa pa
re ceDiosel Hi jo el tra
pues
ba jo dia blo tru ye el tra
del des pues
ba jo diablo tru ye raesoa
del des pa pa
re ceDiosel Hi jo el tra
pues
Pa raesoa re ce el tra
pues
ba jo diablo tru ye raesoa
del des pa pa
re ceDiosel Hi jo el tra
pues

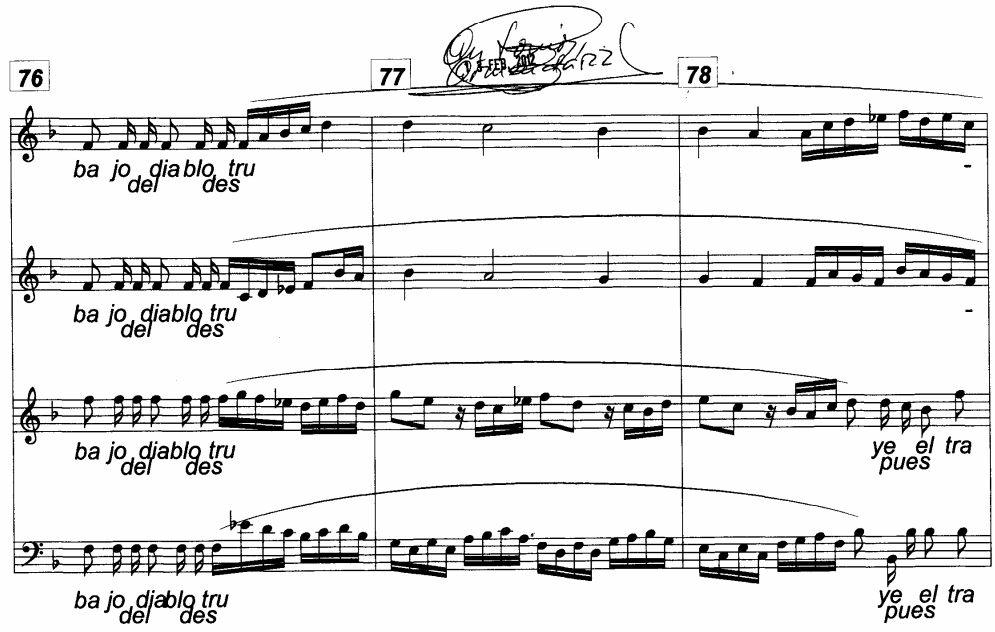
76
77
78
ba jo dia blo tru
del des
ba jo diablo tru
del des
ba jo diablo tru
del des
ye el tra
pues
ba jo diablo tru
del des
ye el tra
pues

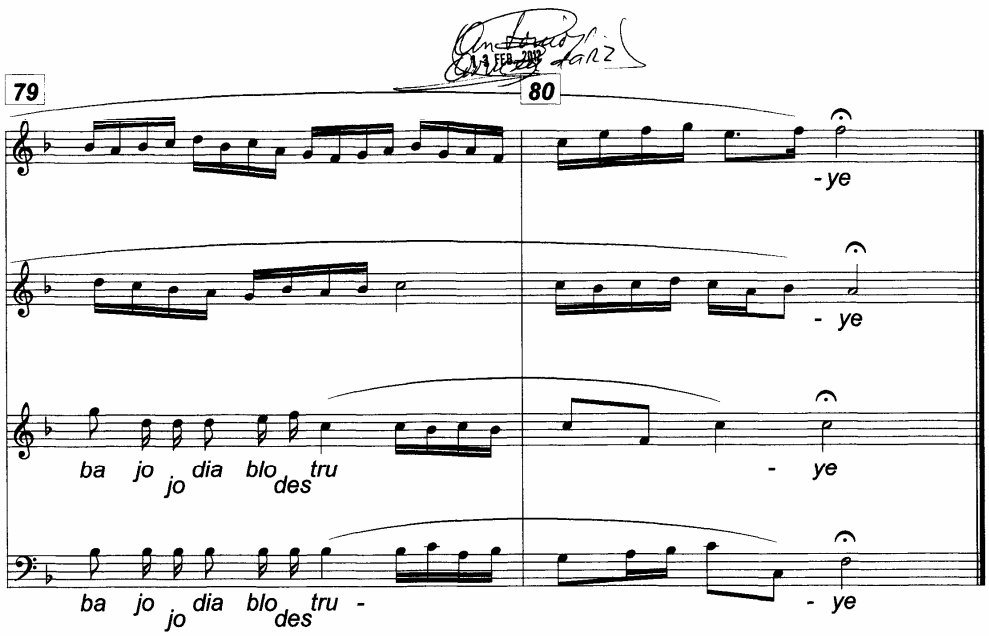
79
80
- ye
- ye
ba jo jo dia blo des tru
- ye
ba jo jo dia blo des tru -
- ye

CANTATA BWV 040

J . S . BACH

3ª EDICION

CORAL Nº 03

PARTITURA DE DIRECCION

PAGINAS : 122 – 123

DIRECCION - CANTATA BWV 040 - CORAL Nº 03 (4ª EDICION)

J.S.BACH

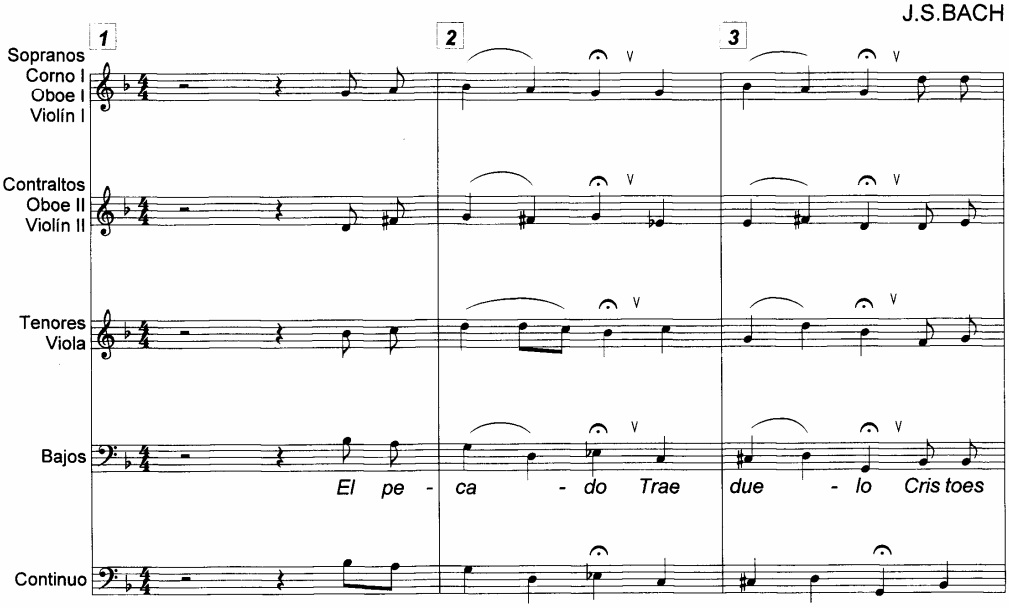

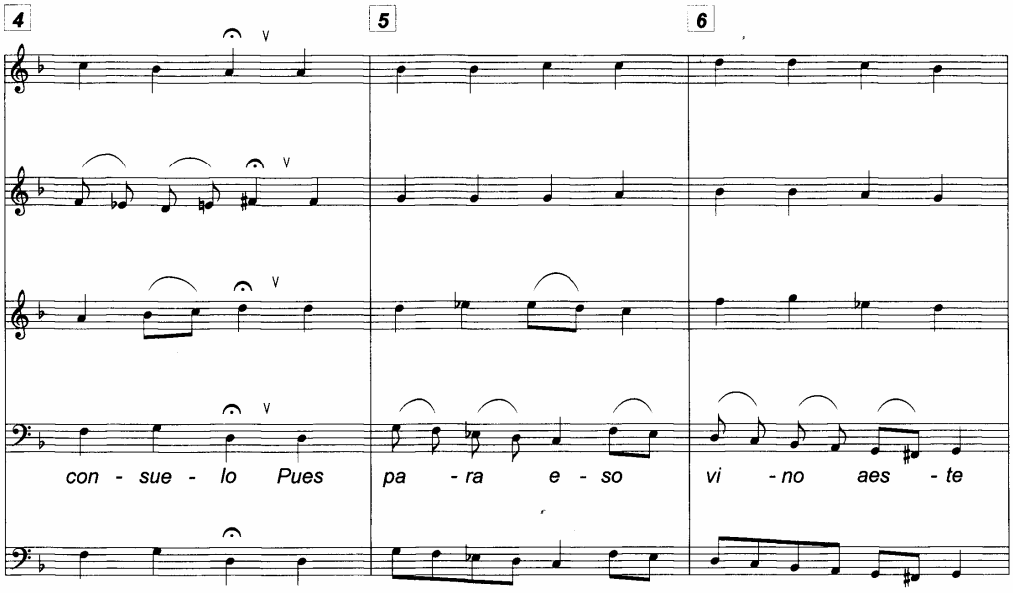

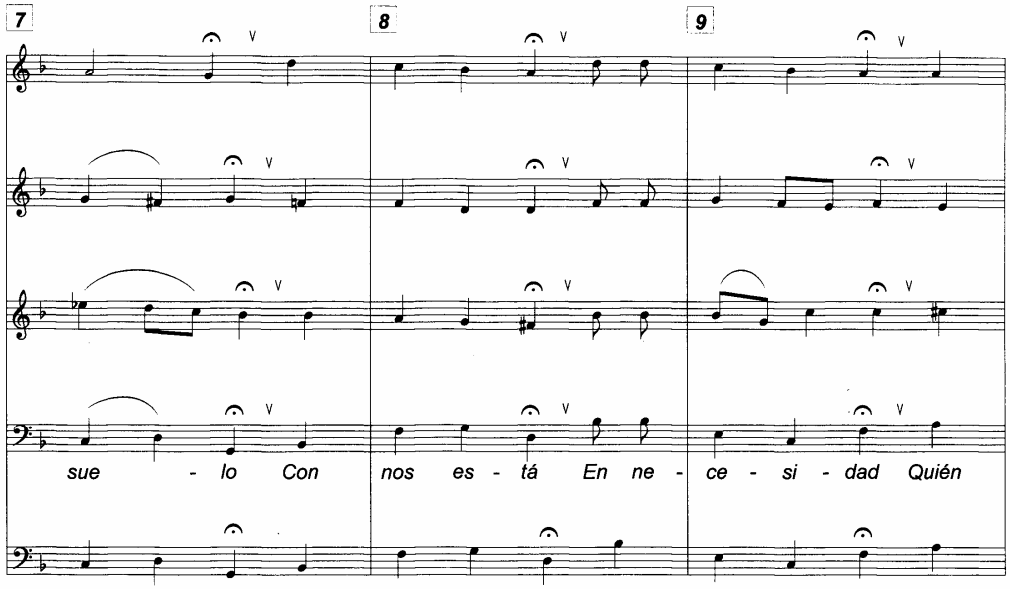
7
8
9
sue - lo Con nos es - tá En ne - ce - si - dad Quién

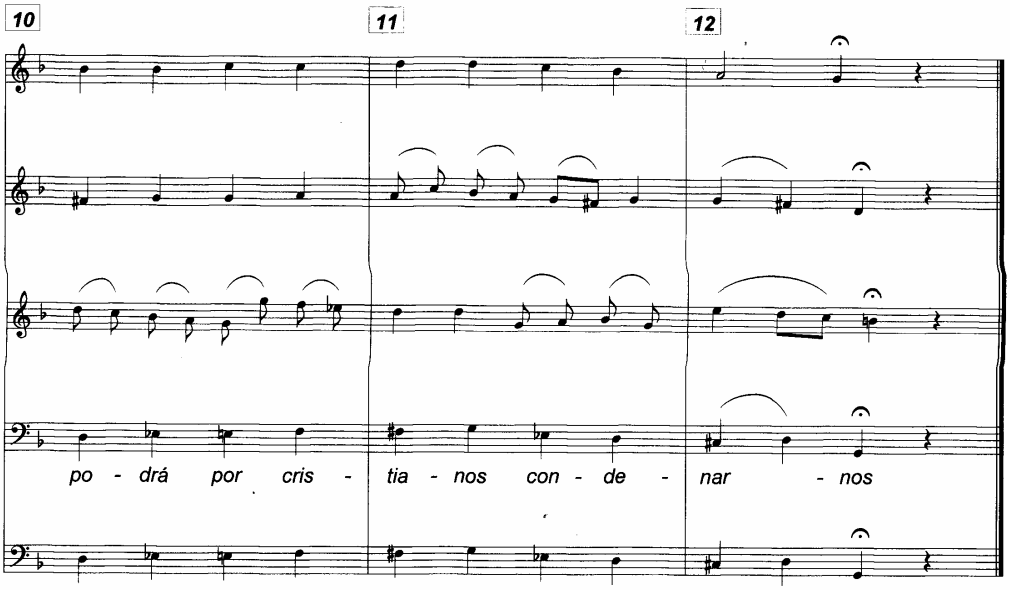
10
11
12
po - drá por cris - tia - nos con - de - nar - nos

CANTATA BWV 040

J . S . BACH

3ª EDICION

CORAL Nº 06

PARTITURA DE DIRECCION

PAGINAS : 125 – 127

DIRECCION - CANTATA BWV 040 - CORAL Nº 06 (4ª EDICION)

J.S.BACH

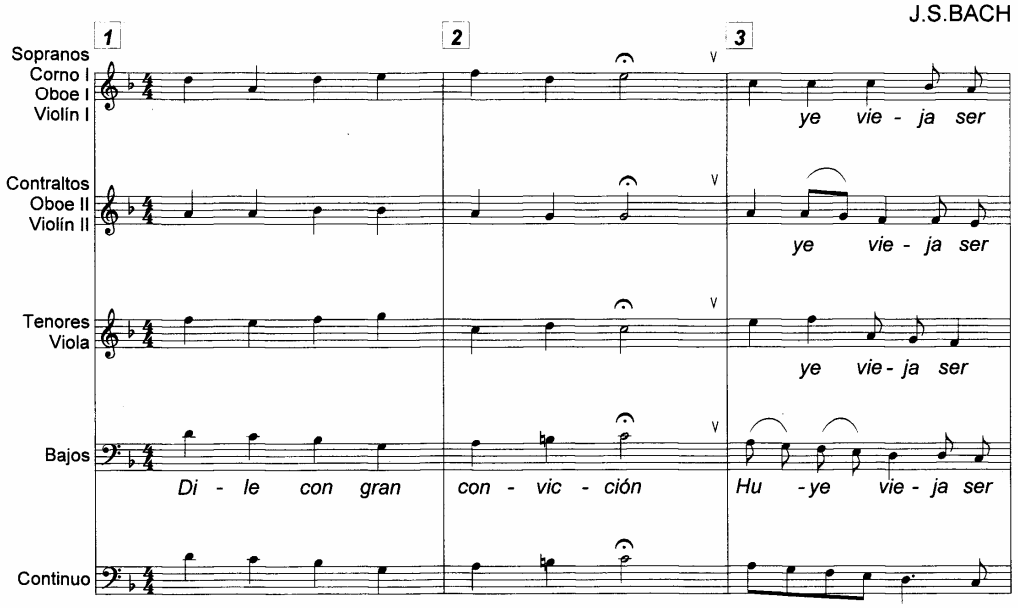

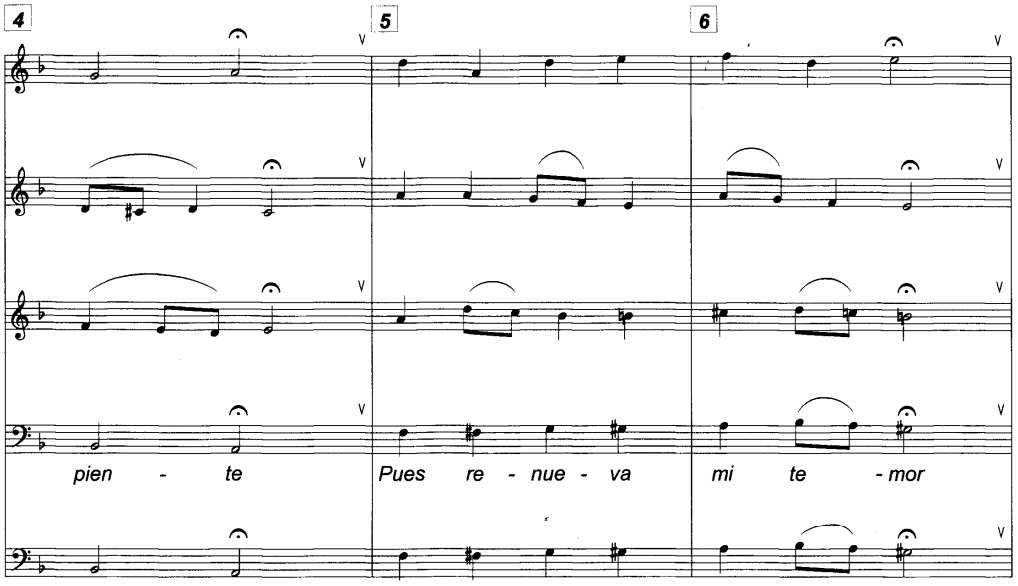

BWV 040 - 06

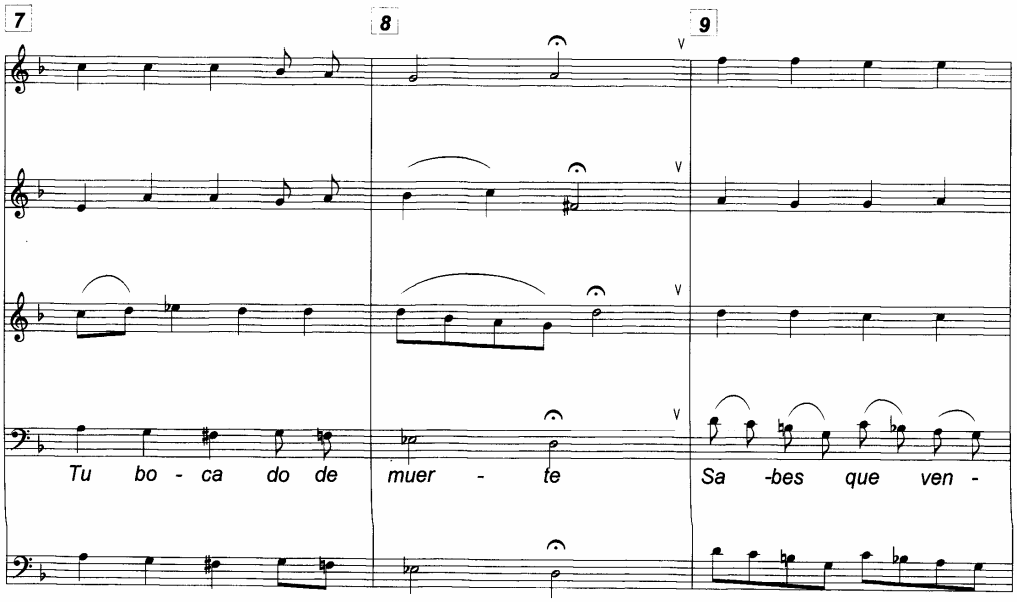
7
8
9
Tu bo - ca do de muer - te
Sa -bes que ven -

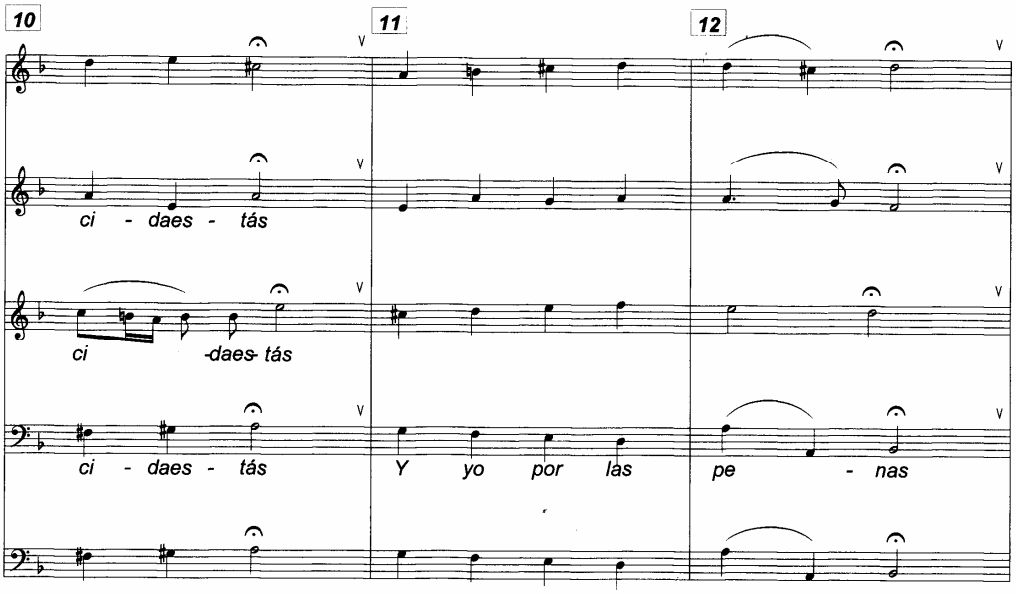
10
11
12
ci - daes - tás
ci -daes- tás
ci - daes - tás
Y yo por las
pe - nas

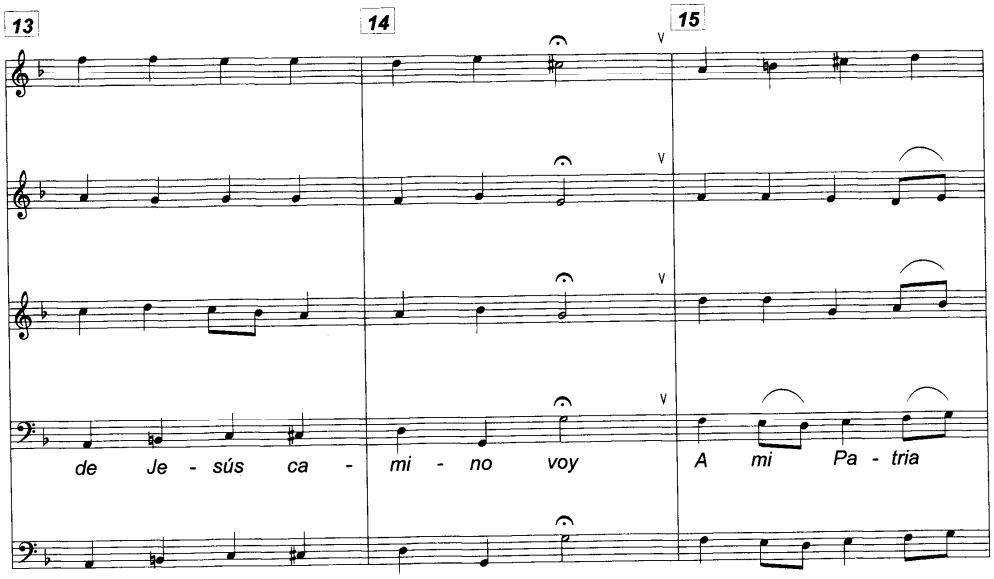
13
14
15
de Je - sús ca - mi - no voy
A mi Pa - tria

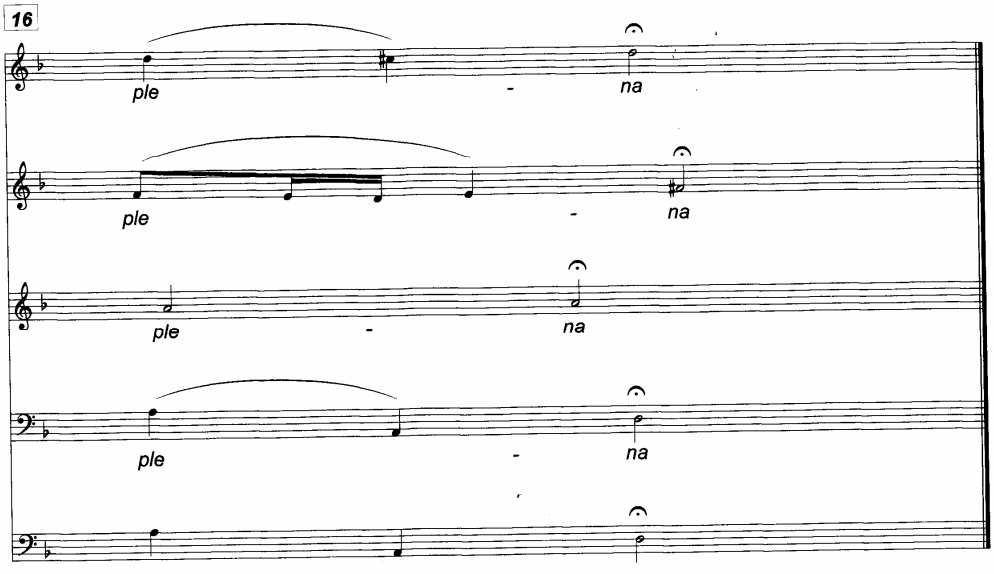
16
ple - na
ple - na
ple - na
ple - na

CANTATA BWV 040

J . S . BACH

3ª EDICION

CORAL Nº 08

PARTITURA DE DIRECCION

PAGINAS : 129 – 132

DIRECCION - CANTATA BWV 040 - CORAL Nº 08 (4ª EDICION)

J.S.BACH

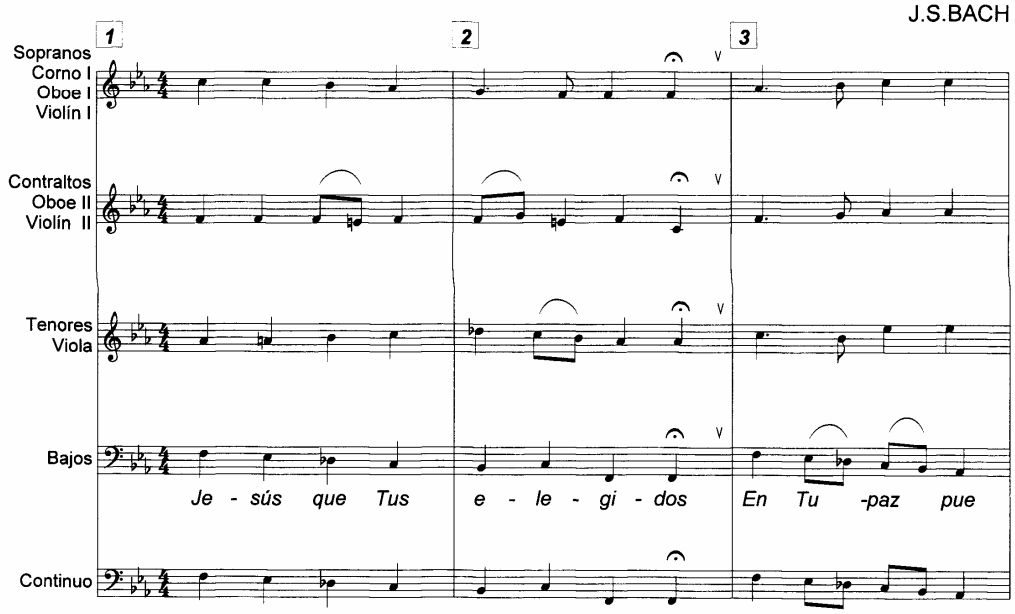

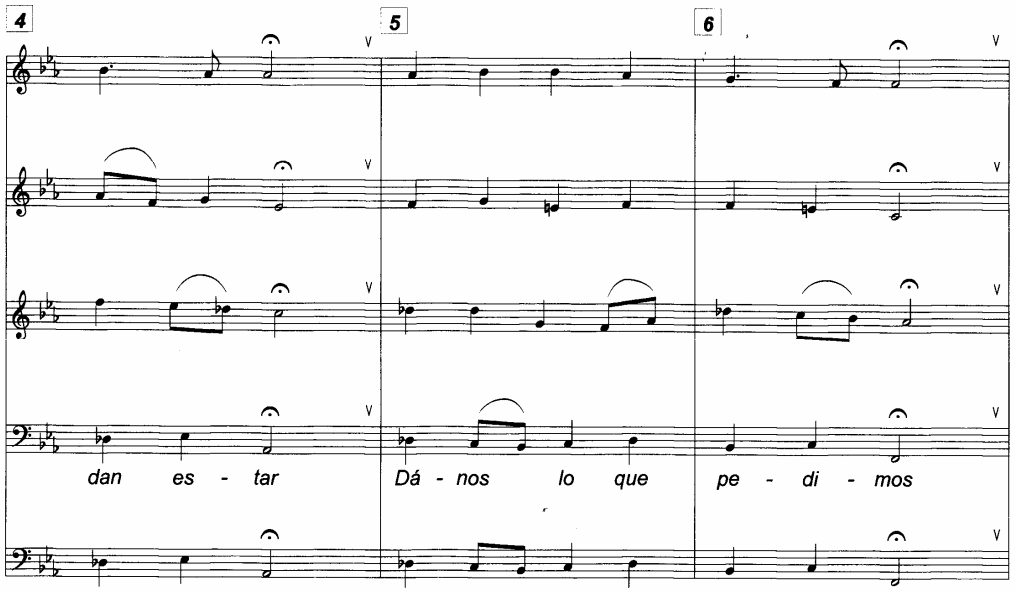

BWV 040-08

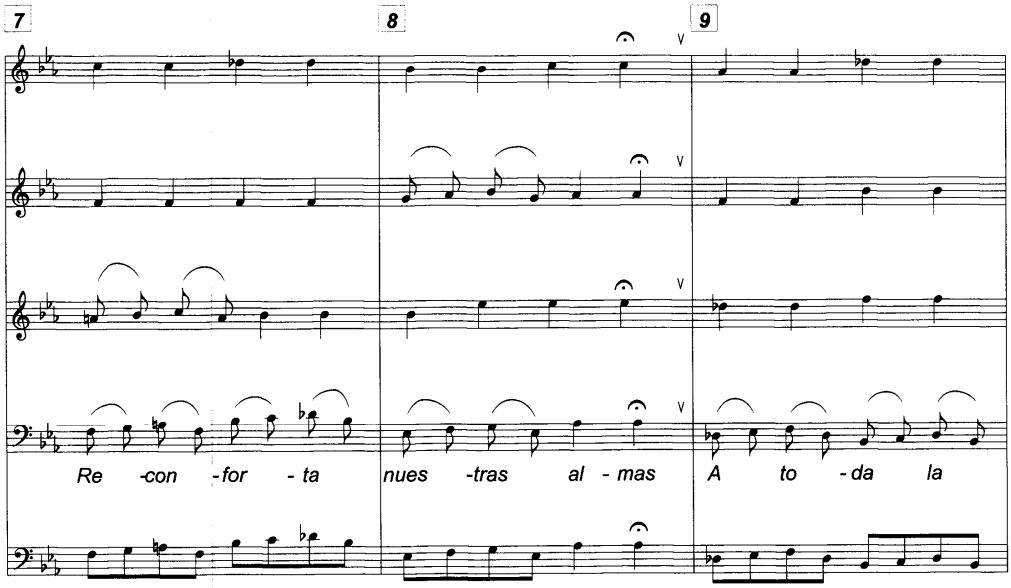
7
8
9
Re -con -for - ta
nues -tras al - mas
A to - da la

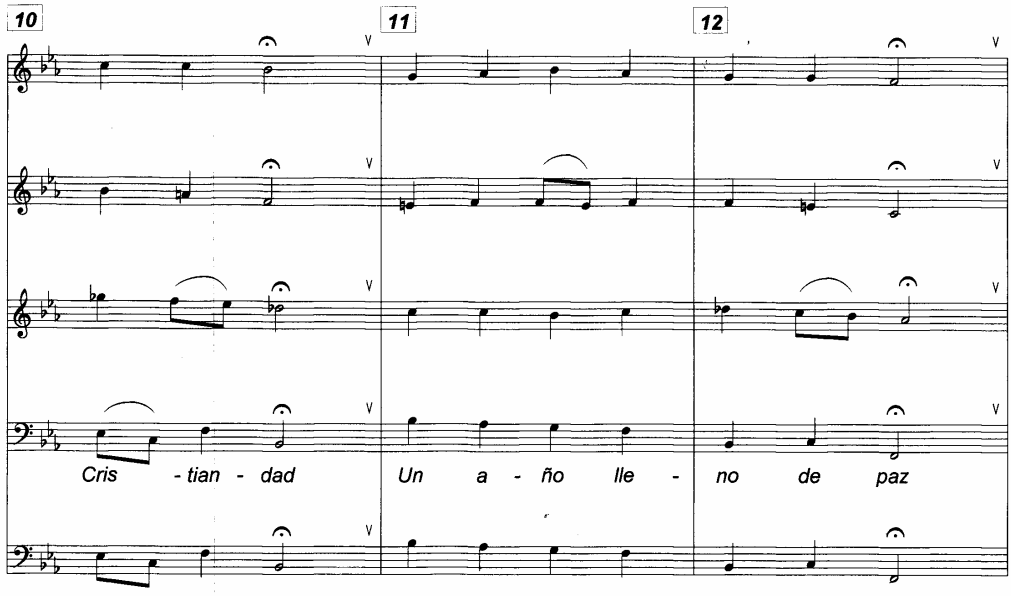
10
11
12
Cris - tian - dad
Un a - ño lle -
no de paz

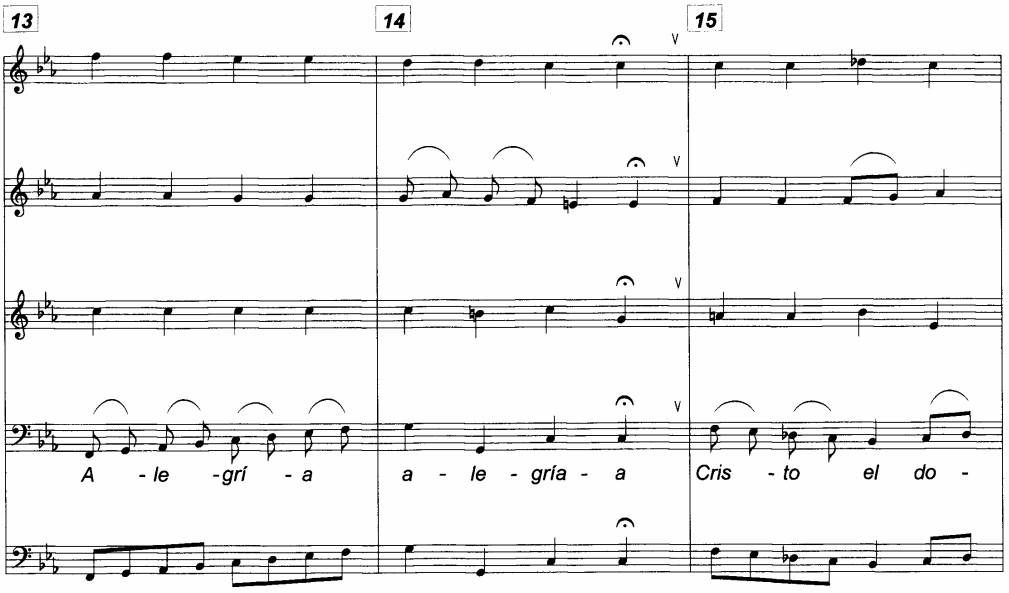
13
14
15
A - le -grí - a
a - le - gría - a
Cris - to el do -

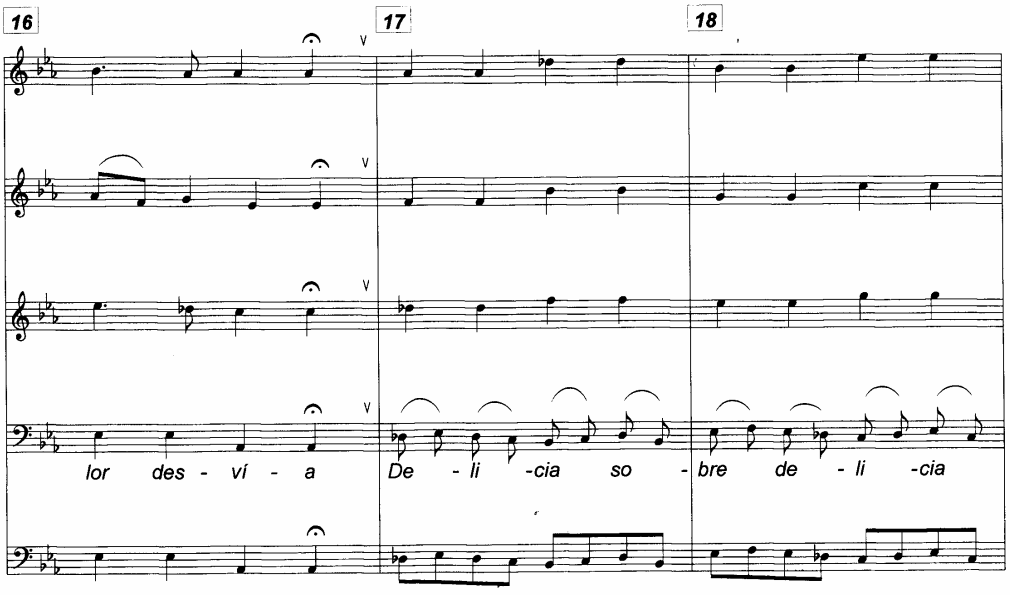
16
17
18
lor des - ví - a
De - li -cia so - bre de - li -cia
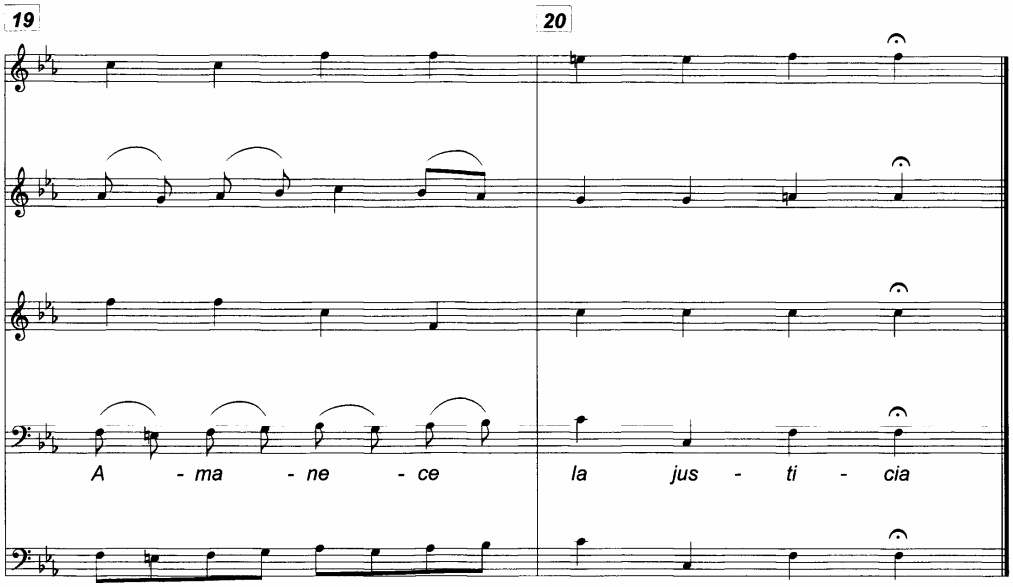
BWV 040-08